

UAB „Neostata“, Įmonės kodas: 124586882, info@neostata.lt, +370 699 68105
Purnuškių 6-oji g. 8, Purnuškių k., Riešės sen., Vilniaus r. sav., LT-15152, Lietuva



Eksplait

UAB „EKSPLOIT“, Įmonės kodas: 302638855, info@eksplait.lt, +370 609 79272
Ulonų g. 5, Vilnius, LT-08240, Lietuva

STATYTOJAS

VŠĮ Šiaurės miestelio technologijų parkas
Įm. k. 125967014,
Vismaliukų g. 34, LT-10243 Vilnius

**STATINYS,
NAUDOJIMO PASKIRTIS,
STATYBOS VIETA**

Gatvės (8.2) Vismaliukų g. 34, Vilniuje,
statybos projektas

STATINIO KATEGORIJA

Neypatingasis, nesudėtingasis statinys

STATYBOS RŪŠIS

Naujo statinio statyba

PROJEKTAVIMO ETAPAS

Techninis projektas

PROJEKTO DALIS

Pasirengimo statybai ir statybos darbų
organizavimo

PROJEKTO LAIDA

0

PROJEKTO NUMERIS

19.057-TP

KNYGOS ŽYMUO

19.057-TP-SO

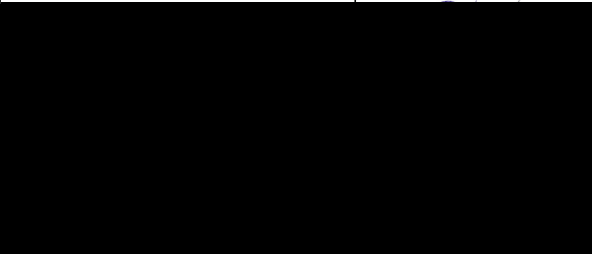

ATESTATO NR.	PAREIGOS	VARDAS PAVARDĖ	PARAŠAS
	UAB „Neostata“ direktorius		
	UAB „EKSPLOIT“ direktorius		
A1511	Projekto vadovė		
24641	Projekto dalies vadovas		

PROJEKTO SUDĖTIES ŽINIARAŠTIS

NR.	PROJEKTO DALIES PAVADINIMAS	ŽYMĖJIMAS	PASTABOS
1.	Bendroji	19.057-TP-BD	
2.	Sklypo sutvarkymo	19.057-TP-SP	
3.	Architektūrinė	19.057-TP-SA	
4.	Konstrukcinė	19.057-TP-SK	
5.	Susisiekimo	19.057-TP-S	
6.	Vandentiekio ir nuotekų šalinimo	19.057-TP-VN	
7.	Dujotiekio	19.057-TP-D	
8.	Elektrotechninė	19.057-TP-E	
9.	Lauko elektros tinklų	19.057-TP-LE	
10.	Elektroninių ryšių	19.057-TP-ER	
11.	Gatvių apšvietimo elektros tinklų	19.057-TP-GA	
12.	Apsauginės gaisrinės signalizacijos	19.057-TP-AGS	
13.	Procesų valdymo ir automatizacijos	19.057-TP-PVA	
14.	Vidaus elektros tinklų	19.057-TP-ABE	
15.	Pasirengimo statybai ir statybos darbų organizavimo	19.057-TP-SO	
16.	Statybos skaičiuojamosios kainos nustatymo	19.057-TP-KS	

BYLOS SUDĖTIES ŽINIARAŠTIS

NR.	PAVADINIMAS	LAIDA	ŽYMĖJIMAS	LAPŲ SK.
TEKSTINIAI DOKUMENTAI				
1.	Antraštinis lapas	0		1
2.	Projekto sudėties žiniaraštis	0	19.057-TP-SO.PSŽ	1
3.	Aiškinamasis raštas	0	19.057-TP-SO.AR	30
BRĖŽINIAI				
4.	Statybvietės planas	0	19.057-TP-SO.B-01	1

O	2019-12	Ekspertizei, statybos leidimui, konkursui
Laida	Išleidimo data	Laidos statusas. Keitimo priežastis (jei taikoma)
KVAL. PATV. DOK. NR.	<div><div></div><div><p>Purnuškių 6-oji g. 8, Purnuškių k., Vilniaus r. sav. Telefonas: +370 699 68105 El. paštas: info@neostata.lt</p></div></div>	STATINIO PROJEKTO PAVADINIMAS
	<div><div></div><div><p>Ekspluit</p><p>Ulonų g. 5, LT-08240 Vilnius Telefonas: +370 609 79272 El. paštas: info@ekspluit.lt www.ekspluit.lt</p></div></div>	Gatvės (8.2) Vismaliukų g. 34, Vilniuje, statybos projektas

AIŠKINAMASIS RAŠTAS



1. BENDROJI DALIS

Gatvės (8.2) Vismaliukų g. 34, Vilniuje, statybos projekto pasirengimo statybai ir statybos darbų organizavimo dalis parengta vadovaujantis šiais dokumentais:

- Lietuvos Respublikos Statybos įstatymas;
- STR 1.01.03:2017 „Statinių klasifikavimas“;
- STR 1.04.04:2017 „Statinio projektavimas, projekto ekspertizė“;
- STR 1.05.01:2017 „Statybą leidžiantys dokumentai. Statybos užbaigimas. Statybos sustabdymas. Savavališkos statybos padarinių šalinimas. Statybos pagal neteisėtai išduotą statybą leidžiantį dokumentą padarinių šalinimas“;
- STR 1.06.01:2016 „Statybos darbai. Statinio statybos priežiūra“;
- Gaisrinės saugos pagrindiniai reikalavimai;
- Aplinkos apsaugos reikalavimų transporto priemonių techninei priežiūrai ir remontui aprašas;
- Darbuotojų saugos ir sveikatos įstatymas.

Bendrieji statybos darbų statybvietėje saugos, sveikatos bei higienos reikalavimai ir sąlygos. Vykdam darbus privaloma vadovautis šiais dokumentais.

- Bendrosios gaisrinės saugos taisyklė;
- Saugos ir sveikatos taisyklės statyboje;
- Darboviečių įrengimo statybvietėse nuostatai;
- Darbuotojų aprūpinimo asmeninėmis apsauginėmis priemonėmis nuostatai;
- Saugos taisyklės eksploatuojant elektros įrenginius;
- Kėlimo kranų naudojimo taisyklės;
- Techninis reglamentas „Mašinų sauga“;
- Darbuotojų saugos ir sveikatos reikalavimai tvarkant krovinius rankomis;
- Atliekų tvarkymo taisyklės;

0	2019-12	Ekspertizei, statybos leidimui, konkursui			
Laida	Išleidimo data	Laidos statusas. Keitimo priežastis (jei taikoma)			
KVAL. PATV. DOK. NR.	 Purnuškių 6-oji g. 8, Purnuškių k., Vilniaus r. sav. Telefonas: +370 699 68105 El. paštas: info@neostata.lt		STATINIO PROJEKTO PAVADINIMAS		
	 Ulonų g. 5, LT-08240 Vilnius Telefonas: +370 609 79272 El. paštas: info@eksplait.lt www.eksplait.lt		Gatvės (8.2) Vismaliukų g. 34, Vilniuje, statybos projektas		
			STATINIO NR. IR PAVADINIMAS, DOKUMENTO PAVADINIMAS		LAIDA
			Aiškinamasis raštas		0
KALBOS TRUMP.	STATYTOJAS IR (ARBA) UŽSAKOVAS		DOKUMENTO ŽYMUO		LAPAS
LT	VŠĮ Šiaurės miestelio technologijų parkas		19.057-TP-SO.AR		1
					30

- Statybinių atliekų tvarkymo taisyklės;
- Želdinių apsaugos, vykdančios statybos darbus, taisyklės;
- Lietuvos Respublikos darbo kodeksas;
- Darbo su asbestu nuostatai;
- Kompetencijos reikalavimų įmonėms, vykdančioms statinių, turinčių konstrukcijose asbesto, griovimo, jų konstrukcijų ar asbesto šalinimo darbus, aprašas;
- Saugos taisyklės eksploatuojant elektros įrenginius;
- Elektros įrenginių įrengimo bendrosios taisyklės;
- Elektros tinklų naudojimo taisyklės;
- Elektros tinklų apsaugos taisyklės;
- Kvalifikacinių reikalavimų darbuotojų saugos ir sveikatos specialistams aprašas;
- Mokymo ir atestavimo darbuotojų saugos ir sveikatos klausimais bendrieji nuostatai;
- Inžineriniai geologiniai tyrimai;
- Projekto brėžiniai.

Statinio naudojimo paskirtis – susisiektų komunikacijos ir inžineriniai tinklai. Statinio kategorija – neypatingasis, nesudėtingasis.

Esamas reljefas projektuojamos gatvės atkarpoje nelygus. Absoliutinė altitudė kinta nuo 138,50 m iki 147,50.

Teritorijoje yra esami inžineriniai tinklai, kurie yra apsaugomi pagal techninio projekto sprendinius. Vykdančios darbus esamų komunikacijų apsaugos zonose, prieš darbų pradžią būtina iškviešti, tas komunikacijas eksploatuojančių organizacijų atstovus. Vykdančios statybos darbus privaloma stebėti, ar nėra poveikio, šalia tvarkomos teritorijos, esantiems pastatams ir statiniams, tai yra: ar statybos neįtakoja jų stabilumo; ar neatsirado nepageidaujamų deformacijų; ar kitų poveikių. Pastebėjus nors menkiausius požymius imtis atitinkamų priemonių, kad išvengti griūčių ar kitų nelaimių.

Klimato sąlygos: vidutinė metinė oro temperatūra 5,7 °C; šildymo sezono vidutinė išorės oro temperatūra -0,7 °C; absoliutus oro temperatūros maksimumas 35,9 °C; absoliutus oro temperatūros minimumas – 36,6 °C; santykinis metinis oro drėgnumas 80 %; skaičiuojamasis vėjo greitis prie žemės paviršiaus 20 m/s; maksimalus dirvožemio įšalimo gylis, galimas 1 kartą per 50 metų – 170 cm; vėjo vyraujančios kryptys - pietryčių, pietų, pietvakarių ir vakarų; vidutinis sniego dangos storis per žiemą - 26 cm.

Vykdyti statybos darbus turi teisę tik atestuosios tiems darbams įmonės ir darbams vadovauti atitinkamos kvalifikacijos statybos vadovas.

Projekte numatyta atlikti šiuos darbus: gatvės ir inžinerinių (vandentiekio, nuotekų šalinimo, dujotiekio, elektros, gatvės apšvietimo, elektroninių ryšių) tinklų statybą.

DOKUMENTO ŽYMUO	LAPAS	LAPŲ	LAIDA
19.057-TP-SO.AR	2	30	0

Statybos darbai turi būti vykdomi taip, kad trečiųjų asmenų interesai nebūtų pažeisti, pagal Lietuvos Respublikos statybos įstatymo 6 str. 4 dalies reikalavimus.

Technologiniam projektui atlikti ekspertizę nebūtina.

2. PASIRENGIMO STATYBAI IR STATYBOS DARBŲ ORGANIZAVIMAS

Iki statybos darbų pradžios turi būti parengta ir atitinkamai suderinta reikiamos apimties projektinė dokumentacija, gautas statybos leidimas ir techninio prižiūrėtojo spaudu bei parašu patvirtini brėžiniai ir techninės specifikacijos. Rangovas privalo parengti technologinį projektą pagal įmonės statybos taisykles, darbų metu gali koreguoti arba dalinai keisti statybos organizavimo aprašyme priimtus sprendimus, jei tai nepakenks darbų kokybei bei nepažeis darbo saugos reikalavimų.

Iki pagrindinių darbų pradžios būtina atlikti šiuos paruošiamuosius darbus:

- Kai statybvietėje numatomas darbas trunka ilgiau nei 30 darbo dienų ir tuo pačiu metu dirba ne mažiau nei 20 darbuotojų, prieš įrengiant statybvietę statytojas arba rangovas turi parengti darbuotojų saugos ir sveikatos planą ir ne vėliau kaip prieš 10 kalendorinių dienų iki darbų pradžios privalo išsiųsti Valstybinės darbo inspekcijos inspektavimo (teritoriniam) skyriui pranešimą;
- Prieš pradėdant darbus būtų nustatytos ir patikrintos žemėje esančios komunikacijos ir kad jos būtų reikiamai apsaugotos ir aiškiai pažymėtos;
- Atliekant statybos darbus, kai veikia labai pavojingi rizikos veiksniai, Rangovas tiems darbams būtinai parengia technologijos projektą ar technologines korteles. Jei tokio pobūdžio yra tik dalis darbų, technologinės kortelės rengiamos tik tai darbų daliai;
- Privaloma paskirti statinio statybos saugos ir sveikatos darbe koordinatorių (dirbant daugiau nei vienas rangovas);
- Negalima pradėti statybvietės įrengimo darbų, kol neparengtas saugos ir sveikatos darbe priemonių planas;
- Paruošti laikinas sandėliavimo vietas. Norint sandėliuoti statybines medžiagas kitiems savininkams priklausančioje žemėje Rangovas privalo gauti raštišką sutikimą;
- Įrengti laikinas buitines patalpas netoli rekonstruojamos teritorijos;
- Laikinais demontuoti stacionarius kelio ženklus ir pagal KET pastatyti laikinus kelio ženklus (suderinus su kelių policija).
- Įrengti (organizuoti) prie statybos sklypo (statybvietės) stendą su informacija apie statomą statinį;
- Įforminti normatyviniuose statybos techniniuose dokumentuose nurodytus statinio statybos dokumentus, statybos eigoje juos pildyti, saugoti ir perduoti Statytojui (Užsakovui) (jei šie dokumentai prarandami, rangovas turi juos atkurti savo lėšomis);

DOKUMENTO ŽYMUO	LAPAS	LAPŲ	LAIDA
19.057-TP-SO.AR	3	30	0

- Statybos darbų technologijos projektą parengia statinio statybos rangovas (subrangovas) iki statybos darbų pradžios. Rengiant statybos darbų technologijos projektą, privaloma vadovautis statinio techninio darbo projekto sprendiniais, statybos techniniais reglamentais, įmonės statybos taisyklėmis ir kitais galiojančiais normatyviniais dokumentais. Statybos darbų technologijos projekte turi būti pateikti konkretūs darbuotojų saugos ir sveikatos užtikrinimo sprendiniai. Jais negali būti nuorodos ar ištraukos iš darbuotojų saugos ir sveikatos teisės aktų bei normatyvinių dokumentų.
- Sprendinių tikslinimui privalo būti rengiamas darbo projektas;
- Iškabinti įspėjamuosius ir draudžiamuosius ženklus.

Statybvietėje esantys inžineriniai statiniai ir inžineriniai tinklai: statybvietės zonoje yra esami elektros, vandentiekio, nuotekų tinklai. Statybos darbų metu numatoma nutiesti naujus vandentiekio, nuotekų šalinimo, dujotiekio, elektros, gatvės apšvietimo, elektroninių ryšių tinklus. Kiti tinklai lieka esami, jie apsaugomi pagal projekte numatytus sprendinius. Vykdamas darbus prie inžinerinių tinklų ar jų apsaugos zonose būtina išskiesti tuos tinklus eksploatuojančios įmonės atstovą. Darbai prie inžinerinių tinklų vykdomi rankiniu būdu. Sandėliuoti statybines medžiagas ant inžinerinių tinklų draudžiama. Rangovas turi įvertinti ir nepažeisti esamų komunikacijų, kurios pateiktos projekto brėžiniuose. Susidūrus su planuose nepažymėtais inžineriniais tinklais būtina kreiptis į įmones, kurioms šie tinklai priklauso.

Projekte numatyti darbai vykdomi tokia tvarka:

1. Statybos darbų metu Rangovas privalo užtikrinti, kad nebūtų uždaryti privažiavimai ar priėjimai prie pastatų ir informuoti apie inžinerinių tinklų laikiną atjungimą. Griaunami techniniame projekte numatyti statiniai. Išardomos projekte numatytos dangos, nukasamas augalinis žemės sluoksnis ir susandėliuojamas arba išvežamas į kitus Rangovo objektus ar Statytojo nurodytus sklypus (apželdinimui panaudojant tą patį gruntą ir trūkstantį kiekį papildomai atsivežant). Inžineriniai tinklai klojami pagal techninio projekto sprendinius.

2. Esant poreikiui pažeminamas gruntinis vanduo. Iškasama duobė vandens subėgimui. Duobėje įdedamas vandens siurblys nuleidžiantis vandenį į griovelius, grioveliuose sumontuojamas gofruotas vamzdis, kuris nuveda vandenį už statybos ribų į griovį ar lietaus kanalizacijos tinklus. Gruntinio vandens pažeminimą pasirenka Rangovas pagal pateiktus pasiūlymus arba savo priimtais metodais, svarbu kad būtų nepažeisti pagrindiniai darbų saugos reikalavimai ir įvykdytas vandens lygio pažeminimas. Įrengti laikiną vandens nuleidimą ir iš anksto nusausinoti plotą (paviršinio vandens nuleidimas ir gruntinio vandens lygio sumažinimas) būtina laikantis statybos darbų technologijos projekte numatyto eiliškumo. Plotuose, parengtuose žemės darbams, neturi kauptis vanduo. Visus inžinerinius tinklus

DOKUMENTO ŽYMUO	LAPAS	LAPŲ	LAIDA
19.057-TP-SO.AR	4	30	0

statybos eigoje privaloma apsaugoti g/b kelio plokštėmis. Esant sausam gruntui ir dideliame dulkiškumui gruntą privaloma laistyti vandeniu. Nukasamas esamas gruntas iki projekcinio paviršiaus aukščio, ten, kur reikia užpilamas iki projekcinio paviršiaus aukščio.

3. Įrengiama gatvės dangos konstrukcija. Įrengiami kelio ženklai, ženklinamo stovėjimo vietos. Baigus visus išorės apdailos ir žemės darbus sutvarkomas sklypas (išvežamos statybinės atliekos ir t. t.) įrengiami šaligatviai ir atstatomos pažeistos dangos į pradinę padėtį.

Medžiagos, dirbiniai, gaminiai bei įrenginiai turi atitikti Lietuvos Respublikoje galiojančių normatyvinių dokumentų reikalavimus, turėti atitikties sertifikatus arba atitikties deklaracijos ir atitikti techninėse specifikacijose nurodytiems reikalavimams.

Nenaudotinos degios ir degimą palaikančios medžiagos. Visos statybinės medžiagos atvežamos autotransportu. Visos į statybietę pateikiamos medžiagos turi būti gamintojo įpakavime su etiketėmis ir dokumentais, patvirtinančiais jų tapatybę.

Sandėlių ir statybinių sandėliavimo aikštelių išdėstymas turi užtikrinti mažiausią statybinių mašinų, mechanizmų ir darbininkų judėjimą statybos aikštelėje, mažiausią pakrovimo ir iškrovimo operacijų skaičių, patogų privažiavimą, saugias darbo sąlygas.

Išdėstant sandėlius laikomasi tokių reikalavimų:

- uždari ir pusiau atviri sandėliai pageidaujama, kad būtų kuo arčiau darbo vietų;
- sandėliavimo aikštelių ribos turi būti ne arčiau nei 1 m nuo kelių. Tarp medžiagų ir konstrukcijų rietuvių šonų turi būti paliekamas 1 m tarpas. Toks pats tarpas paliekamas kas 20 m išilgai rietuvių.

Siūloma medžiagas sandėliuoti pagal medžiagų gamintojų rekomendacijas. Sandėliuoti gruntą ir medžiagas virš esamų veikiančių inžinerinių tinklų draudžiama.

Vykdamas kasimo darbus šalia požeminių įrenginių, pamatų, šulinių, kanalų, komunikacijų ir kelių, juos reikia sutvirtinti atitinkamomis palaikančiosiomis laikinosiomis konstrukcijomis arba įrengti klojinius (įtvarus). Tuo atveju, kai Rangovas, atlikdamas požeminius darbus, susiduria su projekto brėžiniuose nenurodytais įrenginiais arba komunikacijomis, jis privalo nedelsiant informuoti statybos techninę priežiūrą dėl minėtų įrenginių dispozicijos ir jų nurodytais būdais apsaugoti, išlaikyti arba pašalinti minėtus įrenginius arba komunikacijas. Tik tada leidžiama tęsti darbus toje zonoje.

Vykdamas statybos darbus neturi būti nutraukiamas vandens, elektros, dujų tiekimas ir nuotekų surinkimas vartotojams, kurie minėtas paslaugas gavo iki darbų vykdymo pradžios. Jeigu to padaryti visiškai neįmanoma – apie paslaugų nutūkimo laiką, trukmę ir būtinybę turi būti informuota savivaldybės administracija ir vartotojai. Esant būtinybei Rangovas kartu su savivaldybe turi spręsti vartotojų (pirmiausia gyventojų) aprūpinimo elektra, vandeniu, nuotekų šalinimo ar surinkimo problemą statybos metu.

DOKUMENTO ŽYMUO	LAPAS	LAPŲ	LAIDA
19.057-TP-SO.AR	5	30	0

Vykdamy darbus Rangovas turės užtikrinti saugų eismą viso projekto metu ir derinti eismo nutraukimo galimybes su kelių policijos pareigūnais. Rangovas turės naudoti kelių ženklinių nurodantį, kad vyksta statybos darbai kelio zonoje. Ženklinimas turi atitikti Lietuvos respublikoje galiojančius reikalavimus kelio ženklinimui ir jų reikšmėms.

Dirbant gatvėje (kelio juostoje) turi būti užtikrintas saugus eismas. Darbo vietos gatvėse turi būti aptvertos pagal "Automobilių kelių darbo vietų aptvėrimo ir eismo reguliavimo taisyklės T DVAER 12", paženklintos kelio ženklais, o darbuotojai, dirbantys gatvėje, turi dėvėti signalines (oranžines) liemenes su atšvaitais. Darbo zonų aptvėrimui turi būti naudojami atitveriamieji ir nukreipiamieji įtaisai.

Atitveriamieji įtaisai yra aptvėrimo barjerai (AB), nukreipiamosios gairės (NG) arba įspėjamosios gairės, nukreipiamieji kūgiai (NK), kilnojamieji atitvėrimo skydai. Įtaisų išdėstymui ir savybėms galioja taisyklių T DVAER 12 nurodymai. Atitveriamieji įtaisai (kartu su raudonais arba geltonais signaliniais žibintais (SŽ)) tarnauja įspėti prieš darbo vietas, darbo vietoms atitverti, optiniu būdu eismui orientuoti ir eismui reguliuoti darbo vietose. Išdėstant atitveriamuosius įtaisus rekomenduojama įvertinti tai, kad jie būtų gerai matomi ir stabilūs. Atitveriamiesiems įtaisams ženklini reikia naudoti plėveles ne žemesnės kaip RA1 klasės (A struktūros) pagal aprašo TRA VŽ reikalavimus).

Dirbančius gatvėse mechanizmus ir įrengimus rekomenduojama nudažyti ryškiai geltona spalva, o jų negabaritines vietas - raudonomis juostomis. Visos specialiosios mašinos gatvėje turi dirbti su įjungtais ir gerai matomais oranžinės spalvos švyturėliais bei artimomis žibintų šviesomis. Tamsiu paros metu nedirbančias mašinas ir mechanizmus būtina pašalinti iš gatvės važiuojamosios dalies.

Prieduobės kasamos sukalant metalines sijas, atskirose suspaustose vietose - sutvirtinamos spraustomis arba mobiliais klojiniais. Gruntas kasamas ekskavatoriais ir pilamas į sąvartą arba kraunamas į savivarčius.

Išramstymo darbai vykdomi iš viršaus gilyn. Iškasus gruntą iki 1,5 m gylio, ramstoma ir kasama klodais po 0,5 m gylio ir tuoj pat ramstoma. Prieduobių sienelių viršutinės ramsčių lentos būtina iškišti virš iškasos briaunų ne mažiau kaip 15 cm, o iškastas gruntas iš tranšėjos turi būti kraunamas ne arčiau kaip 0,6 m nuo iškasos briaunos arba išvežamas į sandėliavimo vietą. Lentiniai ramsčiai turi būti ardomi iš apačios, išimant ne daugiau kaip tris lentas, o biriuose ir nepatvariuose gruntuose - ne daugiau kaip vieną lentą. Jeigu tranšėjos dugnas yra žemiau grunto vandens, paremti naudojama spraustlentė, kuri įkasama žemiau prieduobės dugno ne mažiau kaip 0,75 m.

DOKUMENTO ŽYMUO	LAPAS	LAPŲ	LAIDA
19.057-TP-SO.AR	6	30	0

Žmonėms nusileisti į darbo duobę įrengiamos lipynės arba kopėčios. Iškasus gruntą iki numatyto gylio rankiniu būdu yra išlyginamas tranšėjos dugnas ir sutankinamas vibro plūktuvu arba vibro plokšte.

Įrengiami vandens surinkimo grioveliai ir pastatomas siurblys jiems išsiurbti. Išpumpuotas vanduo nuvedamas kaip galima toliau nuo darbo zonos į melioracijos griovius. Vietose, kur aukštas gruntinio vandens lygis jis yra žeminamas adatinių filtrų pagalba.

Vietose, kur kasama tranšėja kertasi su esamomis komunikacijomis, būtina užtikrinti šių komunikacijų išsaugojimą. Todėl ant tranšėjos viršaus yra montuojama metalinė sija, kuri turi remtis į tranšėjos kraštus 1 m iš abiejų pusių. Esamos komunikacijos apgaubiamos apkaba arba apsauginiu vamzdžiu ir viela pririšamos prie įrengto skersinio. Tranšėjos dugnas yra lyginamas rankiniu būdu.

Rangovas turi įvertinti ir nepažeisti esamų komunikacijų, kurios pateiktos bendrosios dalies brėžiniuose „Inžinerinių tinklų planas“. Susidūrus su planuose nepažymėtais inžineriniais tinklais būtina kreiptis į įmones, kurioms šie tinklai priklauso. Visi žemės darbai prie esamų komunikacijų ir tinklų vykdomi rankiniu būdu ir dalyvaujant atitinkamų įmonių atstovams. Žmonių judėjimo vietose per tranšėjas įrengiami laikini mediniai tilteliai su aptvėrimu. Visi vandentiekio ir nuotekų tinklų bei įrenginių statybos darbai ir organizavimas turi būti vykdomi vadovaujantis šiame projekte pateiktomis techninėmis specifikacijomis.

Vamzdynai montuojami vadovaujantis techninėse specifikacijose pateiktais reikalavimais, pateiktais darbų metodais, galiojančiais reglamentais, normomis, Rangovo statybos taisyklėmis ir gamintojo pateikiamomis instrukcijomis. PVC ir PE gaminiai montuojami vadovaujantis plastikinių vamzdynų montavimo taisyklėmis.

Vykdam darbus šaltuoju metų periodu nuo gruodžio 15 iki vasario 28 dienos visi darbai turi būti sustabdyti arba pristabdyti jei kokybiškas darbų atlikimas tokiomis sąlygomis yra neįmanomas. Tikslų darbų sustabdymo laiką nustatys Rangovas.

Žiemos periodo metu statybvietėse negali būti palikta statybinių ar pagalbinių medžiagų, iškasto grunto, statybinės įrangos/ar laikinų statybinių konstrukcijų. Vaikščiojimo takai turi būti barstomi, dėl to, kad darbuotojai nepaslystų ir nenukirstų. Dangos ir dangos konstrukcijos sluoksniai gali būti įrengiami žiemą tik tada, jeigu garantuojama, kad taikant specialias priemones bus išlaikyta darbų kokybė.

Statybos darbuose naudojamos darbo priemonės, įrenginiai ir technologinė įranga turi atitikti saugos ir sveikatos reikalavimus ir turi būti nurodyti statybos darbų technologijos (vykdymo) projekte, kurį rengia Rangovas.

DOKUMENTO ŽYMUO	LAPAS	LAPŲ	LAIDA
19.057-TP-SO.AR	7	30	0

3. STATYBINĖS MEDŽIAGOS, JŲ SANDĖLIAVIMAS

Sandėlių ir statybinių sandėliavimo aikštelių išdėstymas turi užtikrinti mažiausią statybinių mašinų, mechanizmų ir darbininkų judėjimą statybos aikštelėje, mažiausią pakrovimo ir iškrovimo operacijų skaičių, patogų privažiavimą, saugias darbo sąlygas.

Medžiagos, dirbiniai, gaminiai bei įrenginiai turi atitikti Lietuvos Respublikoje galiojančių normatyvinių dokumentų reikalavimus, turėti atitikties sertifikatus arba atitikties deklaracijos ir atitikti techninėse specifikacijose nurodytiems reikalavimams.

Nenaudotinos degios ir degimą palaikančios medžiagos. Visos statybinės medžiagos atvežamos autotransportu. Visos į statybietę pateikiamos medžiagos turi būti gamintojo įpakavime su etiketėmis ir dokumentais, patvirtinančiais jų tapatybę.

Siūloma medžiagas sandėliuoti pagal medžiagų gamintojų rekomendacijas.

Vamzdžių sandėliavimas:

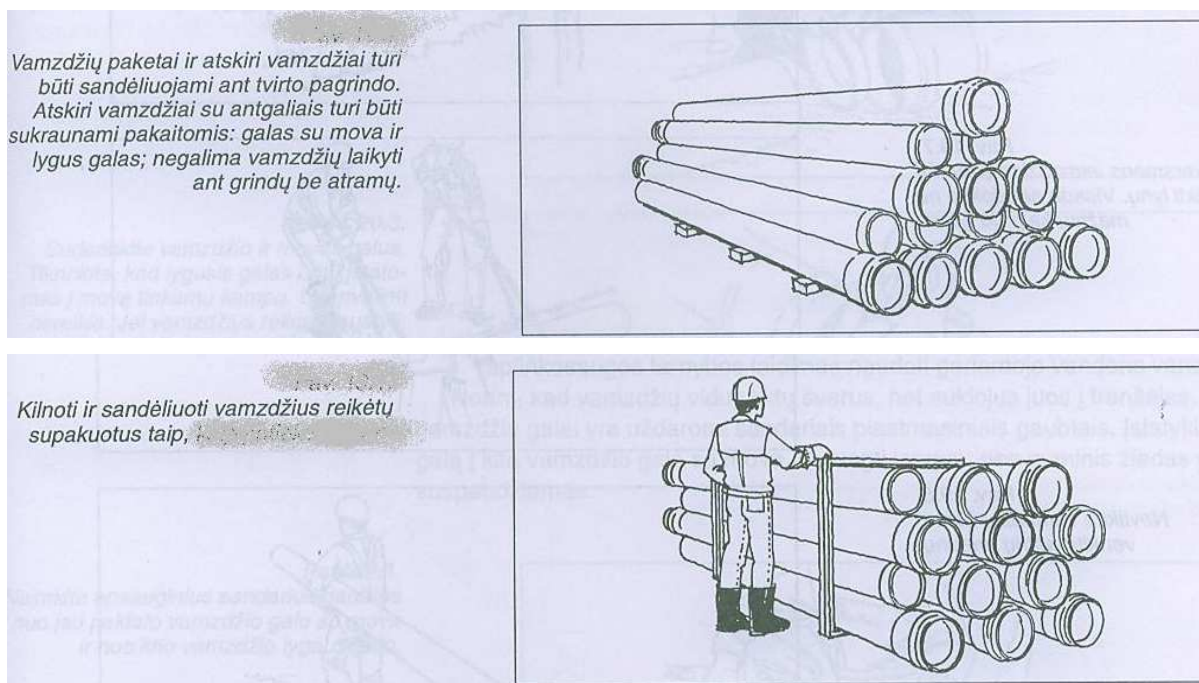

4. STATYBINIŲ ŠIUKŠLIŲ SANDĖLIAVIMAS, GABENIMAS IR DOKUMENTACIJOS TVARKYMAS

Visos statybinės atliekos iš karto pakraunamos konteinerius ir išvežamos į perdirbimo vietą, prieš tai sudarius sutartį su atliekas utilizuojančia įmone, kuri turi atitinkamą sertifikatą. Statybinio laužo važtaraščiai turi būti išsaugoti iki tol kol pastatas bus pridurtas valstybinei komisijai. Statybietėje turi būti rūšiuojamos susidarančios perdirbimui tinkamos atliekos ir pakartotinam naudojimui tinkamos konstrukcijos (medžiagos), rūšiuojamos kitos atliekos – antrinės žaliavos, pavojingos atliekos. Nepavojingos statybinės atliekos gali būti saugomos statybietėje ne ilgiau kaip vienerius metus nuo jų susidarymo dienos, tačiau ne ilgiau kaip iki

DOKUMENTO ŽYMUO	LAPAS	LAPŲ	LAIDA
19.057-TP-SO.AR	8	30	0

statybos darbų pabaigos. Pavoingos statybinės atliekos turi būti saugomos pagal Atliekų tvarkymo taisyklėse nustatytus reikalavimus ne ilgiau kaip 3 mėnesius nuo jų susidarymo, tačiau ne ilgiau kaip iki statybos darbų pabaigos taip, kad nekeltų pavojaus aplinkai ir žmonių sveikatai.

Neapdorotų statybinių atliekų sunaudojimas.

Neapdorotos nepavoingos statybinės atliekos gali būti sunaudojamos:

1. statybvietėje, kurioje šios atliekos susidaro, tuo atveju, kai jų sunaudojimas numatytas statinio projekte kaip užpildas ar konstrukcinė medžiaga – inertinių atliekų (betonas, keramika ir kt.) frakcija, kurios dalelių dydis ne didesnis kaip 150 mm ir mechaninis atsparumas tenkina konstrukcijai (užpildui) nustatytus reikalavimus, laikiniams keliams statybvietėje tiesti, gruntas;
2. energijos gavybai – medienos atliekos, kurios neapdorotos medienos konservantais, nepadengtos gruntu ar dažais, kaip nustatyta dokumente „Atliekų deginimo aplinkosauginiai reikalavimai“;
3. kaip užpildas ar konstrukcinė medžiaga inertinių atliekų (betono, keramikos ir kt.) frakciją, kurios dalelių dydis ne didesnis kaip 150 mm ir mechaninis atsparumas tenkina konstrukcijai (užpildui) nustatytus reikalavimus, laikiniams keliams atliekų sąvartynuose tiesti;
4. atliekų sluoksnių perdengimui sąvartynuose – pavojingomis medžiagomis neužterštas gruntas arba kitos savo fizine struktūra panašios inertinės atliekos (pvz., atsijos ir pan.).

Statybvietėje turi būti pildomas pirminės atliekų apskaitos žurnalas, vedama susidariusių ir perduotų tvarkyti statybinių atliekų apskaita, nurodomas jų kiekis, teikiamos pirminės atliekų apskaitos ataskaitos Aplinkos ministerijos regiono aplinkos apsaugos departamentui, kurio kontroliuojamoje teritorijoje vykdoma statinio statyba, Atliekų tvarkymo taisyklėse nustatyta tvarka. Statybinių atliekų apskaitos dokumentai saugomi pagal Atliekų tvarkymo taisyklių reikalavimus. Duomenys apie statybinių atliekų išvežimą įrašomi Statybos darbų žurnale, kaip nurodyta Statybos techniniame reglamente STR 1.06.01:2016 „Statybos darbai. Statinio statybos priežiūra“. Visi projekto dalyse numatomi įrengimai, gaminiai ir medžiagos, jų montavimas, išbandymas, derinimas ir eksploatacija turi atitikti Privalomųjų dokumentų sąrašę pateikiamiems normatyviniams ir teisiniams dokumentams.

Pripažįstant statinį tinkamu naudoti, statinių pripažinimo tinkamais naudoti komisijai turi būti pateikti dokumentai, įrodantys, kad statybinės atliekos buvo perduotos atliekų tvarkytojui, arba pateikta statytojo (užsakovo) pažyma apie neapdorotų statybinių atliekų sunaudojimą. Dulkančios statybinės atliekos turi būti vežamos dengtose transporto priemonėse ar naudojant kitas priemones, kurios užtikrintų, kad vežamos šios atliekos ir jų dalys vežimo metu nepatektų į aplinką.

DOKUMENTO ŽYMUO	LAPAS	LAPŲ	LAIDA
19.057-TP-SO.AR	9	30	0

5. REIKALAVIMAI STATYBOS PRODUKTAMS IR DARBAMS

Medžiagos, dirbiniai, gaminiai bei įrenginiai turi atitikti Lietuvos Respublikoje galiojančių normatyvinių dokumentų reikalavimus, turėti atitikties sertifikatus ir atitikties deklaracijas arba kokybės pažymėjimus ir atitikti techninėse specifikacijose nurodytiems reikalavimams.

Nenaudotinos degios ir degimą palaikančios medžiagos.

Visos į statybviетę pateikiamos medžiagos turi būti gamintojo įpakavime su etiketėmis ir dokumentais, patvirtinančiais jų tapatybę.

Statybos metu turi būti atliktas paslėptų darbų patikrinimas ir padaromos geodezinės kontrolinės nuotraukos.

Darbų pradžią rangovas suderina su užsakovu; statybos darbus galima pradėti tik tai po to, kai bus paruošta reikiama dokumentacija ir gautas statybos leidimas .

Darbų pradžią rangovas suderina su užsakovu;

Elektros kabelio klojimas.

Kabelinių linijų paklojimo mažiausias leistinas gylis žemėje

Kabelio klojimo vieta	Kabelio gylis, m
Iki 10 kV įtampos kabeliai tranšėjose	0,7
Iki 10 kV įtampos kabeliai po gatvių ir aikščių danga	1,0

Klojamų kabelių mažiausieji leistini tarpusavio atstumai

Tarp skirtingų kabelių, statinių ir vamzdynų	Minimalus atstumas
Tarp 35 kV ir 10 kV kabelių	0,25
Tarp 0,35 kV ir kitų kabelių	0,25
Tarp 10 kV ir žemos įtampos kabelių	0,1
Tarp kontrolinių kabelių	Nereglamentuojami
Tarp jėgos ir ryšių kabelių	0,5
Tarp kabelio ir pastato sienos (pamato)	0,6
Tarp kabelio ir medžių	2,0
Tarp kabelio ir krūmų (želdinių)	0,75
Tarp kabelio ir šiluminių vamzdynų	2,0
Tarp kabelio ir dujotiekio vamzdynų	1,0
Tarp kabelių ir kitų technologinių vamzdynų	0,5
Tarp kabelio ir kelio griovio	1,0
Susikertant kabeliui ir šilumos vamzdynui	0,5
Susikertant kabeliui ir technologiniams vamzdynams	0,25

Kabelių apsauga juostomis

Kabelių paklojimo vieta	Apsauginė juosta	Signalinė juosta
6 – 10 kV įtampos kabeliai mieste	0,7 m gylyje	0,3 m gylyje
6 – 10 kV įtampos kabeliai nedirbamose žemėse	0,7 m gylyje	0,3 m gylyje
6 – 10 kV įtampos kabeliai ariamose žemėse		0,5 m gylyje

Kabelis klojamas sausoje tranšėjoje. Esant aukštiems gruntiniams vandenims, jie pažeminami siurbliais arba adatiniais filtrais, vandenį nuleidžiant į esamus griovius arba lietaus kanalizacijos tinklus. Tranšėja apvaloma nuo akmenų, šiukšlių, įrengiamas dugno

DOKUMENTO ŽYMUO	LAPAS	LAPŲ	LAIDA
19.057-TP-SO.AR	10	30	0







paruošiamasis sluoksnis iš purios ne mažiau kaip 10 cm storio žemės, priemolio, molio žemės – smėlio pagrindas.



Prieš kabelio klojimą iškviečiamas techninės priežiūros inžinierius (užsakovas), kuris kartu su rangovu patikrina:

- tranšėjos gylį, posūkių kampus;
- kabelių atitikties deklaracijas ir sertifikatus;

kabelių būgno patikrinimo aktus.

Vykdam darbus kelio ruožuose naudojami šie kelio ženklai:

106	Darbai		Kelio ruožas, kuriame dirbama. Jeigu darbai trumpalaikiai, ženklas gali būti pastatytas 10–15 m atstumu nuo jų vietos arba pritvirtintas ant kelyje dirbančių transporto priemonių ir mechanizmų
123	Susiaurėjimas		Važiuojamosios kelio dalies susiaurėjimas iš abiejų pusių
124	Susiaurėjimas iš dešinės		Važiuojamosios kelio dalies susiaurėjimas iš dešinės pusės
125	Susiaurėjimas iš kairės		Važiuojamosios kelio dalies susiaurėjimas iš kairės pusės
<p>2. Ne gyvenvietėse 101–137 ženklai statomi 150–300 m, o gyvenvietėse – 50–100 m atstumu iki pavojingo ruožo pradžios. Prircikus šie ženklai gali būti pastatyti kitokiu atstumu, kuris tuo atveju nurodomas 801 lentelėje „Atstumas iki objekto“.</p> <p>3. Ne gyvenvietėse 101–106 ženklai kartojami. Antrasis kelio ženklas statomas ne arčiau kaip 50 m iki pavojingo ruožo.</p> <p>4. Jeigu ženklai statomi kartu su 805 lentele „Galiojimo zona į priekį“, ši lentelė nurodo, kokio ilgio yra pavojingas ruožas, kuris prasideda už 150–300 m (ne gyvenvietėse) arba už 50–100 m (gyvenvietėse) nuo ženklo pastatymo vietos.</p>			
146	Posūkio kryptis į dešinę		Važiavimo kryptis ribotai matomo, mažo spindulio kelio vingyje, kelio susiaurėjimo arba kelio remonto, statybos darbu vietoje
147	Posūkio kryptis į kairę		Važiavimo kryptis ribotai matomo, mažo spindulio kelio vingyje, kelio susiaurėjimo arba kelio remonto, statybos darbu vietoje
148	Eismo krypčių išsiskyrimas		Važiavimo kryptys T formos sankryžoje, kelių atsišakojime arba kelio remonto, statybos darbu vietoje

149	Nukreipiamoji gairė		Kelio darbų vietoje žymi cismo juostos ribas ir važiavimo trajektoriją
205	Priešpriešinio cismo pirmenybė		Įvažiuoti į siaurą kelio ruožą draudžiama, jeigu tai apsunkintų priešpriešinį eismą. Vairuotojas privalo duoti kelią siaurame ruože esančioms arba iš kito galo prie jo artėjančioms transporto priemonėms
407	Apvažiuoti iš dešinės		Kliūtį apvažiuoti leidžiama tik iš dešinės pusės
408	Apvažiuoti iš kairės		Kliūtį apvažiuoti leidžiama tik iš kairės pusės

Statinio statybos vadovas taip pat privalo:

- organizuoti ir techniškai vadovauti atliekant visus statinio statybos darbus pagal jam Reglamento suteiktą kompetenciją (tiesiogiai ar per jam pavaldžius darbuotojus);
- operatyviai spręsti visus statinio statybos klausimus ir, vadovaujantis įstatymais, Vyriausybės nutarimais, normatyvinių statybos techninių dokumentų, normatyvinių statinio saugos ir paskirties dokumentų reikalavimais, priimti reikalingus sprendimus;
- priimti iš statinio statybos techninio priežiūrėtojo (bendrosios statinio statybos techninės priežiūros vadovo) nužymėtą statybvietės teritoriją, įteisinus tai priėmimo ir perdavimo aktu (bei prie jo pridedamais dokumentais);
- kartu su statinio statybos techniniu priežiūrėtoju (bendrosios statinio statybos techninės priežiūros vadovu) (dalyvaujant atitinkamų statinio statybos specialiųjų darbų vadovams) rengti paraiškas dėl projektavimo sąlygų statybos laikotarpiui (jei tos sąlygos nebuvo nustatytos iki statinio projekto rengimo) energijai, vandeniui tiekti, ryšių paslaugoms tenkinti, laikiniams statiniams (pastatams, keliams, įvažiavimams, apvažiavimams, kėlimo kranams ir pan.) už statybvietės ribų įrengti, gauti tas sąlygas;
- įforminti normatyviniuose statybos techniniuose dokumentuose nurodytus statinio statybos dokumentus, juos pildyti, saugoti ir perduoti statytojui (užsakovui) (jei šie dokumentai prarandami, rangovas turi juos atkurti savo lėšomis).
- užtikrinti saugų darbą, gaisrinę saugą, aplinkos apsaugą bei tinkamas darbo higienos sąlygas statybvietėje bei statomame statinyje, taip pat gretimos aplinkos bei gamtos ir nekilnojamųjų kultūros paveldo vertybių apsaugą, šalia statybvietės gyvenančių,

DOKUMENTO ŽYMUO	LAPAS	LAPŲ	LAIDA
19.057-TP-SO.AR	12	30	0

dirbančių, poilsiaujančių ir judančių žmonių apsaugą nuo statybos darbų keliamo pavojaus, be to, nepažeisti trečiųjų asmenų gyvenimo ir veiklos sąlygų;

- patikrinti ir perduoti statinio statybos techniniam priežiūrėtojai (bendrosios statinio statybos techninės priežiūros vadovui) statinio konstrukcijas, paslėptus statinio elementus ir darbus, dalyvaujant atitinkamų statinio statybos specialiųjų darbų vadovams ir statinio statybos specialiųjų techninių priežiūrų vadovams, statinio projekto vykdymo priežiūros vadovui, atitinkamų statinio projekto vykdymo priežiūros dalių vadovams (jei tai numatyta statinio projekto vykdymo priežiūros sutartyje), pasirašyti perdavimo ir priėmimo aktus;
- pristatyto į statyb vietę produkto kokybę, kiekį, pavadinimą patikrinti ir, jeigu produktas atitinka reikalavimus, pasirašo lydinčius dokumentus;
- baigiantis darbo pamainai darbus privalo priimti iš darbininkų. Esant neatitiktčiai, nekokybiškai atlikti darbai ištaisomi. Darbininkai nepradeda darbo arba jo netęsia, kol neištaiso neatitiktties.
- pradėti vykdyti žemės darbus tik po to, kai gavo statybos leidimą arba įgaliotų savivaldybės ir valstybės tarnautojų raštiškus pritarimus, statinio projektą arba su žemės darbų vykdymo vietoje esančių požeminių statinių, susisiekimo komunikacijų savininkais (naudotojais, valdytojais) suderintą žemės darbų vykdymo aprašą ir schemą;
- iškviesti žemės darbų vykdymo vietoje esančių požeminių statinių, susisiekimo komunikacijų savininkus (naudotojus, valdytojus) ar jų atstovus ne vėliau kaip prieš 5 dienas iki darbų pradžios pranešdamas jiems tikslų žemės darbų pradžios laiką ir vietą, taip pat, jei žemės darbus reikia vykdyti kelių (gatvių) bei kelio statinių apsaugos zonoje, informuoti teritorines policijos įstaigas;
- žemės darbų vykdymo vietoje pažymėti esamų požeminių inžinerinių statinių vietas, kultūros paveldo objektų teritorijų bei jų apsaugos zonų, saugomų teritorijų bei jų apsaugos zonų ribas ir imtis priemonių apsaugoti statinius, derlingą dirvožemį, reljefą bei želdinius nuo galimos žalos;
- nepradėti žemės darbų miestų aikštėse, gatvėse, privažiavimuose bei keliuose, kol nustatyta tvarka neįrengtos ir nesuderintos su policija apylankos bei techninės eismo reguliavimo priemonės; Dirbant gatvių ruožuose pagrindinės aptvėrimo priemonės yra: tvorelės, barjerai, nukreipiamosios gairės, nukreipiamieji kūgiai, virvelės su vėliavėlėmis, „STOP“ juosta, signaliniai žibintai. Darbuotojai privalo dėvėti signalines (oranžines) liemenes su atšvaitais.

DOKUMENTO ŽYMUO	LAPAS	LAPŲ	LAIDA
19.057-TP-SO.AR	13	30	0

- prieš žemės darbų vykdymo pradžią veikiančių inžinerinių tinklų bei kitų inžinerinių statinių apsaugos zonose suderinti su jų savininkais (naudotojais, valdytojais) saugos priemonės ir įvykdyti elektros, šilumos tinklų, naftotiekio, dujotiekio, kitų inžinerinių tinklų savininkų (naudotojų), valstybei priklausančių melioracijos statinių valdytojo atstovo nurodymus (šie nurodymai įrašomi į statybos darbų žurnalą);
- prieš žemės darbų vykdymo pradžią patikslinti planą (geodezinę nuotrauką), jei statybos leidimas arba įgaliotų savivaldybės ir valstybės tarnautojų raštiški pritarimai (kai jie yra reikalingi) gauti daugiau nei prieš 1 metus;
- žemės kasimo ekskavatoriais darbus reikia vadovautis technologine schema.
- darbininkai turi būti priešvėjinėje pusėj nuo dirbančių įrenginių

Dirbant volu:

1. prieš pradėdamas darbą, mašinistas turi duoti signalą;
2. atstumas tarp dirbančių volų turi būti ne mažesnis kaip 5 m;
3. atstumas tarp prasilenkiančių volų– ne mažesnis kaip 1 m;
4. baigus darbą, apžiūrėtas ir nuvalytas volas pastatomas specialiai tam skirtoje vietoje.

Išpurškiant autogudronatoriumi bituminės rišamąsias medžiagas ant dangos sluoksnių, būtina laikytis šių reikalavimų:

1. naudoti kvėpavimo apsaugos priemonės;
2. pripildyti cisterną tik per filtrą, siurbliui dirbant mažais arba vidutiniais apsisukimais;
3. draudžiama pilti cisterną karštą medžiagą, jeigu cisternoje yra vandens, tirpiklio ir pan.;
4. draudžiama skiesti rišamąją medžiagą cisternoje bei būti po pripildyta cisterna.

Dirbant asfalto klotuvu:

1. prieš išskleidžiant bunkerį, nuleidžiant lyginimo plokštę ir prieš pradėdant važiuoti, būtina garsiniu signalu įspėti aptarnaujančius darbininkus;
2. asfalto mišinį išpilti iš savivarčių į asfalto klotuvo bunkerį galima tik jam sustojus ir darbininkams pasitraukus į nepavojingą zoną. Užpakalinis savivarčio bortas atidaromas specialiais kabliais;
3. kelio darbininkas privalo stovėti ne arčiau kaip 1 m nuo asfalto klotuvo bunkerio, kad karštas asfalto mišinys nenudegintų;
4. kai asfaltas iš savivarčio kėbulo pilamas į klotuvo bunkerį, klotuvo mašinistas privalo žiūrėti, kad vairuotojas išpiltų asfaltą į bunkerį pagal klotuvo gamintojo instrukciją;
5. draudžiama asfalto klotuvo bunkerio šonus valyti jam judant. Išvertus mišinį, savivarčio kėbulą leidžiama valyti tik stovint ant žemės, su kastuvu, kurio kotas ne trumpesnis kaip 2 m. Draudžiama pasilipti ant savivarčio kėbulo jį valant;
6. kai asfaltas iš klotuvo bunkerio imamas semtuvais, darbininkas prie klotuvo turi prieiti

DOKUMENTO ŽYMUO	LAPAS	LAPŲ	LAIDA
19.057-TP-SO.AR	14	30	0

iš šono;

7. klotuvo darbo aikštelės, laipteliai turi būti švarūs ir neslidūs. Stebėti, kad nebūtų tepalo, asfalto, šiukšlių;

8. volai neturi priartėti prie klotuvo arčiau kaip per 5 m;

9. keliant klotuvą ant tralo, krano kabliai kabinami specialiose vietose, nurodytose klotuvo eksploatavimo instrukcijoje. Reguluoti keliamo klotuvo judėjimą galima virvių pagalba, draudžiama tai daryti rankomis;

10. keliant klotuvą ant tralo, draudžiama stovėti tarp tralo, krano ir keliamo klotuvo;

11. užvažiuojant klotuvu ant tralo, trapo nuolydis neturi viršyti klotuvo pase nurodytų Dydžių.

Pėsčiųjų ir transporto eismui užtikrinti per griovius turi būti padaryti laikini tilteliai. Atliekant žemės kasybos darbus, būtina išsaugoti derlingąjį dirvožemio sluoksnį. Kasant komunikacijų tranšėjas per apželdintas teritorijas reikia kiek galima sumažinti kasamos teritorijos plotį. Iškastas gruntas, medžiagos ir judančios transporto priemonės privalo būti laikomos saugiu atstumu nuo iškasų. Kai reikia, privalo būti pastatyti tinkami aptvarai. Iš iškasų gruntas išmetamas ir sandėliuojamas ne arčiau kaip 0,6 m nuo jų krašto.

Visas iškastas gruntas tvarkingai supilamas išilgai iškasų kraštų, su sąlyga, kad ji netrukdytų eismui, priėjimui prie pastatų ir pan. Jei tai trukdo, tai gruntas išvežamas į laikiną sąvartą, o vėliau atvežamas užpylimui. Statybines mašinas ir transporto priemones leidžiama pastatyti, jomis dirbti arba važiuoti šalia iškasų (duobių, tranšėjų, griovių ir kt.) su nesutvirtintais šlaitais tokiu atstumu, koks nurodytas statybos darbų technologijos projekte.

Kai statybos darbų technologijos projekte nėra nurodytų atstumų, rekomenduojamas minimalus atstumas nuo iškasų šlaito krašto iki artimiausios statybinės mašinos atramos ar transporto priemonės nustatomas pagal DT 5-00, 1 lentelę.

Atstumui prie iškasos parinkti reikalingas iškasos gylis ir grunto savybės (t. y koks gruntas). O taip pat būtina įvertinti krovinio ir statybinės mašinos ar transporto masę.

Mažiausias tranšėjų su įeinama darbo zona plotis		
Vamzdžio išorinis d, m	Mažiausias tranšėjos plotis b, m	
	Nesutvirtinta tranšėja	
	$\beta \leq 60^\circ$	$\beta > 60^\circ$
Nuo 1,40	$b = d + 0,40$	$b = d + 0,70$

Mažiausias tranšėjų be įeinamos zonos plotis				
Tipinis klojimo gylis t	Iki 0,70 m	Nuo 0,70 m iki 0,90 m	Nuo 0,90 m iki 1,00 m	Nuo 1,00 m iki 1,25 m
Mažiausias tranšėjos plotis b	0,30 m	0,40 m	0,50 m	0,60 m

DOKUMENTO ŽYMUO	LAPAS	LAPŲ	LAIDA
19.057-TP-SO.AR	15	30	0

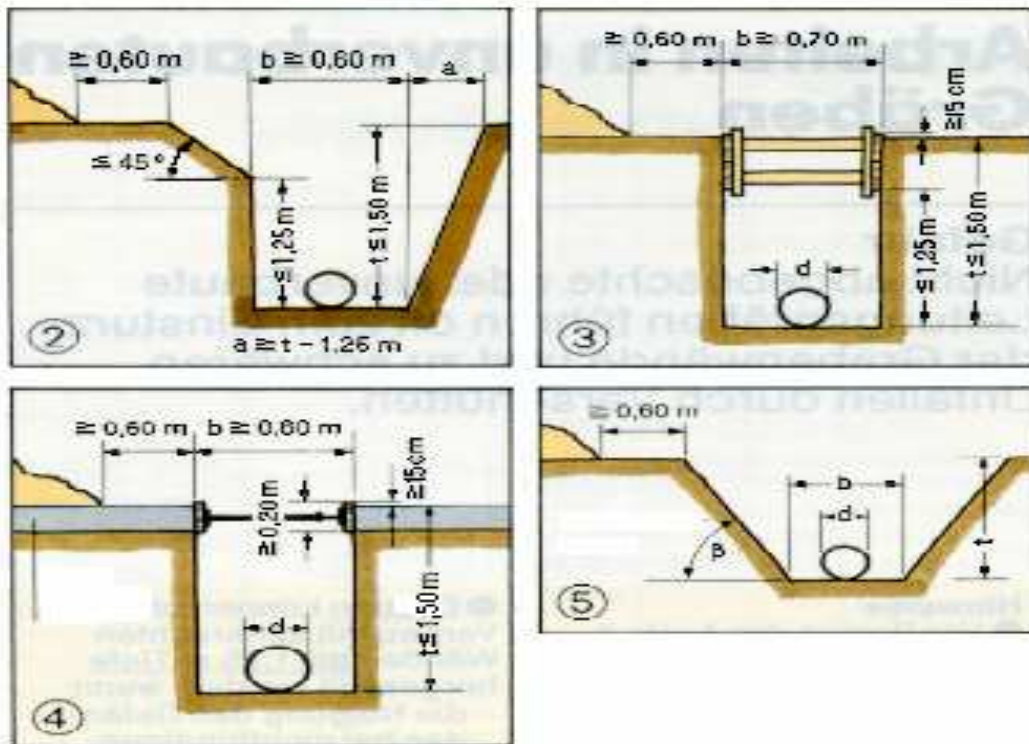

Jei tranšėjos yra viešo kelio eismo zonoje, tai turi būti užtikrintas saugus eismas. Nustatyta tvarka reikia gauti savininko leidimą ir suderinti su kelių policija. Laikytis saugaus atstumo tarp tranšėjos kraštų ir statybos transporto priemonių, statybos mašinų, kėlimo mechanizmų ir t. t. Atstumas 0,6 m arba daugiau, kai darbo metu ekskavatoriaus ir kėlimo priemonės bendras svoris iki 12 t. Atstumas 1,0 m arba daugiau, kai darbo metu ekskavatoriaus ir kėlimo priemonės nuo 12 t iki 18 t (žr. paveiksluką):

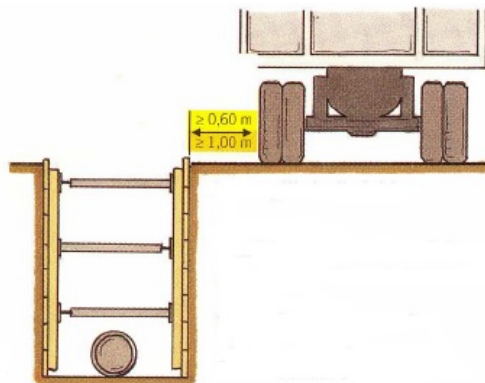

Prieš pradėdant žemės darbus, privalo būti atlikti matavimai, kad būtų nustatytas ir pašalintas arba kiek įmanoma sumažintas požeminių kabelių ir kitų inžinerinių tinklų keliamas pavojus;

Dirbant iškasose, šuliniuose, požemiuose arba tuneliuose privalo būti imtasi reikiamų saugos priemonių, kurios užtikrintų: ramsčių, klojinių, šlaitų ir pylimų patikimumą; pašalintų darbuotojų, medžiagų arba daiktų kritimo, vandens prasiskverbimo pavojų; pakankamą visų

DOKUMENTO ŽYMUO	LAPAS	LAPŲ	LAIDA
19.057-TP-SO.AR	16	30	0

darbo vietų vėdinimą, kad oras būtų nekenksmingas ir nepavojingas sveikatai; leistų darbuotojams išsigelbėti kilus gaisrui, taip pat prasiskverbus vandeniui ar kitoms medžiagoms;

Prieš pradėdant žemės darbus, privalo būti atlikti matavimai, kad būtų nustatytas ir pašalintas arba kiek įmanoma sumažintas požeminių kabelių ir kitų inžinerinių tinklų keliamas pavojus;

Iškasos privalo būti įrengtos taip, kad į jas būtų galima saugiai įeiti ir išeiti;

Iškastas gruntas, medžiagos ir judančios transporto priemonės privalo būti laikomos saugiu atstumu nuo iškasų. Kai reikia, privalo būti pastatyti tinkami aptvarai.

Darbininkams įlipti į iškasas ir plačias tranšėjas ar iš jų išlipti turi būti įrengtos 0,8m pločio lipynės su turėklais, o į siauras tranšėjas – pristatomosios kopėčios. Draudžiama darbininkams įlipti ir išlipti naudojantis šlaitų ramsčiais.

Esami veikiantys inžineriniai tinklai statybos metu neturi būti pažeisti.

Esant reikalui nustatyti elektros tinklo trasai iki žemės darbų pradžios išskiesti atsakingos įstaigos atstovą. Kasinėjimo darbus elektros tinklų apsauginėje zonoje galima vykdyti tik gavus atsakingos įstaigos leidimą žemės kasimo darbams.

Vykdamas visus darbus, būtina vadovautis galiojančiais normatyviniais dokumentais, teisiniais aktais bei projektu.

Jei kasant gruntą aptinkami brėžiniuose ar plane (geodezinėje nuotraukoje) nenurodyti inžineriniai statiniai, darbai laikinai sustabdomi. Statinio statybos rangovas išsiaiškina, kam priklauso inžineriniai statiniai, pareikalauja iš naudotojų juos užfiksuoti brėžiniuose, suderina tolesnės žemės darbų vykdymo priežiūros tvarką ir leidžia tęsti darbus.

Darbai neigiamoje temperatūroje.

Betonuojant esant neigiamai temperatūrai reikia sudaryti betono kietėjimui normalią aplinką. Kai aplinkos temperatūra lygi vandens užšalimo temperatūrai arba už ją žemesnė, cheminės reakcijos betone gali sustoti, o susidarius ledui dėl vidinių įtempimų, kuriuos sukuria apie 9% didinantis savo tūrį užšalantis laisvasis vanduo, suardo nestiprius adhezinius ryšius tarp atskirų betono komponentų. Kad taip neatsitiktų, reikia, kad prieš šalčius betonas įgytų 5 MPa stiprį gniuždymui.

6. PAGRINDINIAI DARBO SAUGOS REIKALAVIMAI

Statytojo atsakomybė.

Statytojas yra atsakingas už tai, kad būtų laikomasi Darboviečių įrengimo statybvietėse nuostatuose nurodytų reikalavimų. Statytojas gali samdyti kitus asmenis ar įmones atlikti tam tikrus darbus, tenkančias statytojo atsakomybei. Statytojas įsipareigoja leisti kitiems vykdyti koordinavimo funkciją, jei jis pats neturi reikalingos kvalifikacijos arba kompetentingo asmens,

DOKUMENTO ŽYMUO	LAPAS	LAPŲ	LAIDA
19.057-TP-SO.AR	17	30	0

galinčio atlikti šią užduotį, tačiau statytojas yra atsakingas, kad darbo užduotys būtų atliktos gerai.

Bendros saugos priemonės, tenkančios atskiriems rangovams, turėtų būti surašytos saugos ir sveikatos plane.

Saugos ir sveikatos priemonių statybvietėje koordinavimas.

Statytojas turi koordinuoti visų darbdavių, kurie dirba statybvietėje saugos ir sveikatos priemones, nepaisant to, ar tai yra subrangovai, su kuriais jis pats nesudaręs sutarties.

Statytojas koordinuoja saugos darbus:

- paskirdamas koordinatorių;
- pasirūpindamas, kad koordinatorius rengtų susirinkimus (eiliniai saugos susirinkimai turi būti rengiami mažiausiai kas 14 dienų);
- pasirūpindamas, kad koordinatorius statybvietėje palaikytų ryšį asmeniškai.

Saugos ir sveikatos planas turi būti prieinamas visiems asmenims statybvietėje visu statybų laikotarpiu.

Visais darbo saugos klausimais būtina vadovautis DT 5-00 „Saugos ir sveikatos taisyklės statyboje“, bei kitais veikiančiais darbo saugos dokumentais. Ypatingą dėmesį būtina atkreipti į tai, kad:

- Į statybos aikštelę draudžiama įleisti pašalinius asmenis;

Pavojingos zonos būtų pažymėtos gerai matomais įspėjamaisiais ir draudžiamaisiais ženklais, o darbo vietos būtų gerai apšviestos;

- Visi asmenys, esantys statybvietėje, privalo dėvėti apsauginius šalmus;
- Statybvietės ir darbo vietos privalo būti įrengtos ir paženklintos pagal nuostatų reikalavimus su reikiama aptvarais, saugos ženklais ir apšvietimu;
- Dirbti kelių tiesimo ir statybos mašinų (ekskavatorių, frezų, buldozerių, skreperių, greiderių, poliakalių, gręžimo, kėlimo, automobilių) mašinistu gali asmuo, ne jaunesnis kaip 18 metų, turintis mašinisto (traktorininko, vairuotojo) pažymėjimą, leidžiantį dirbti su šio tipo mechanizmu, pasitikrinęs sveikatą, apmokytas ir instruktutas.
- Visi kelių tiesimo darbuose naudojami savaeigiai mechanizmai darbo metu turi būti su įjungtais oranžinės spalvos mirksinčiais švyturėliais;
- Šlaituose medžiai pradedami pjauti šlaito apačioje ir einama aukštyn. Medžiai leidžiami į šlaito apačią. Leisti medžius skersai šlaito leidžiama tik tuo atveju, jeigu užtikrinama, kad jie neslinks žemyn. Leisti medžius į šlaito viršų leidžiama tik ypatingais atvejais (elektros ir ryšių linijos, grioviai ir pan.), jeigu užtikrinamas jų stabilumas šlaite ir laikomasi ypatingo atsargumo.
- Elektros perdavimo linijų apsauginėje zonoje galima dirbti tik turint paskyrą-leidimą.

DOKUMENTO ŽYMUO	LAPAS	LAPŲ	LAIDA
19.057-TP-SO.AR	18	30	0

- Daubos, tranšėjos, angos būtų aptvertos;
- Keliamų gaminių prikabinimas bei pakėlimas būtų atliekamas patikrinta ir išbandyta įranga;
- Kėlimo mechanizmai nebūtų perkrauti;
- Objekte būtų vaistinėlė su vaistais, tvarsčių rinkinys ir kitos pirmosios pagalbos priemonės;
- Gaminiai nebūtų perkeliama virš zonų už statybos aikštelės ribų (už tvoros), o taip pat virš zonų, kur yra žmonės;
- Nebūtų žmonių po keliamomis konstrukcijomis, medžiagomis ir zonose, kur jos gali nukristi;
- Nebūtų paliktos pakabintos konstrukcijos, medžiagos darbo pertraukų metu;
- Darbininkai turi būti praėję darbų saugos kursą ir gavę pažymėjimus;
- Darbininkai būtų aprūpinti specialia apranga ir individualios apsaugos priemonėmis pagal SDTB-13 „Darbuotojų aprūpinimo asmeninėmis apsaugos priemonėmis nuostatai“;
- Dirbant su skiediniais, turinčiais cheminių priedų, reikia naudotis guminėmis pirštinėmis ir apsauginiais akiniais;
- Elektros laidai neturi būti susiraizgę ir gulėti ant žemės;
- Iki statybos pradžios būtų parengtas rangovo technologinis projektas;
- Būtų paskirtas darbuotojas, atsakingas už darbo saugos priemonių įvykdymą;
- Kasamų duobių ir tranšėjų šlaitų nuolydžiai atitiktų DT – 5-00 p. 51. 2 lentelės keliamus reikalavimus;
- Minimalus atstumas nuo iškasų šlaito iki artimiausios statybinės mašinos atramos būtų parenkamas pagal DT – 5-00 p.26. 1 lentelę;
- Kelio zonoje dirbantys darbininkai turi būti apsirengę šviesą atspindinčias liemenes.
- Pastebėjus plieninio lyno nutrūkusių gijų, draudžiama lyną naudoti darbui;
- Draudžiama kelti neteisingai užkabintus gaminius;
- Atliekant gręžimo darbus po agregato ratais turi būti padėtos mentės ir užverštas rankinis stabdis;
- Draudžiama valyti besisukantį grąžtą;
- Iš gręžinio rieduliai pašalinami specialiu griebtuvu ar rankiniu būdu (leidžiama ne didesniame kaip 1m gylyje);
- Išgręžtas gręžinys turi būti uždengtas dangčiu;

DOKUMENTO ŽYMUO	LAPAS	LAPŲ	LAIDA
19.057-TP-SO.AR	19	30	0

- Dirbti su gręžimo agregatais leidžiama tik apmokytiems ir išlaikiusiems egzaminą. Darbininkai turi būti instrukuoti ne rečiau kaip kas pusmetį;
- Gręžinio agregatą pervežti tik esant transportinėje padėtyje;
- Atliekant darbus sutemus, ekskavatoriaus darbo ir grunto supylimo vietos turi būti apšviestos;
- Kasti gruntą ekskavatoriumi arčiau kaip 50 cm iki požeminių komunikacijų draudžiama;

Triukšmo ir kitų kenksmingų veiksnių sumažinimo būdai statybos aikštelėje.

Esant 80 dB(A) ir didesniai triukšmui, reikia imtis saugos priemonių.

Triukšmo sumažinimas šaltinio vietoje arba jo kelyje iki darbuotojo. Darbo vietos turi būti pagrindinis triukšmo valdymo programų, įvertinančių tiek įrangą, tiek darbo vietos dizainą ir priežiūrą, tikslas.

Šį tikslą gali padėti pasiekti įvairios inžinerinio valdymo priemonės, tarp kurių galima paminėti šias:

- a) šaltinio izoliavimą, pakeičiant jo vietą, atskiriant jį pertvara, slopinant vibraciją metalinėmis ar hidraulinėmis spyruoklėmis arba tampriomis atramomis;
- b) triukšmo sumažinimą šaltinio vietoje arba jo kelyje – naudojant pertvaras ir barjerus, slopintuvus ar duslintuvus išmetimo skleidimo vietoje arba sumažinant pjovimo, ventiliatoriaus ar smūgio greičius;
- c) mechanizmų pakeitimą arba modifikavimą, pavyzdžiui, keičiant triukšmingesnes pavaras juostinėmis pavaromis, o pneumatinius įrenginius – elektriniais.
- d) tylesnį darbą užtikrinančių medžiagų, kaip antai guminių audinių, panaudojimą kontaineriuose, konvejeriuose ir vibratoriuose;
- e) tam tikromis aplinkybėmis – aktyvias triukšmo mažinimo priemones;
- f) prevencinę priežiūrą: kai dalys susidėvi, gali pakisti triukšmo lygis.

Kolektyvinės reguliavimo priemonės.

Jei nėra galimybių tinkamai sumažinti triukšmą šaltinyje, reikia imtis tolesnių veiksmų mažinant triukšmo poveikį darbuotojams. Prie tokių veiksmų galima priskirti šiuos pakeitimus:

- a) darbo vietos – garso sugėrimas patalpoje (pvz., garsą sugeriančios lubos) gali duoti pastebimų rezultatų mažinant triukšmo poveikį darbuotojams;
- b) darbo organizavimo (pvz., darbo metodų, kuriuos naudojant triukšmo poveikis mažesnis, pritaikymą); ir
- c) darbo įrangos – tai, kaip darbo įranga sumontuota ir kur patalpinta, gali turėti didelę įtaką darbuotojų patiriamam triukšmo poveikiui.

DOKUMENTO ŽYMUO	LAPAS	LAPŲ	LAIDA
19.057-TP-SO.AR	20	30	0

Asmeninės apsaugos priemonės

Asmeninės apsaugos priemonės (AAP), pavyzdžiui, ausų kamščiai ir ausinės, gali būti panaudojamos kaip paskutinė priemonė, kai jau išnaudotos visos galimybės pašalinti triukšmo šaltinį arba sumažinti triukšmą. Naudojant AAP reikia atsižvelgti į tokias aplinkybes:

- a) įsitikinti, kad pasirinktos tinkamos AAP, įvertinus triukšmo
- b) pobūdį ir trukmę – jos taip pat turi būti suderintos su kitomis
- c) apsaugos priemonėmis;
- d) b) darbuotojai privalo turėti galimybę pasirinkti tinkamas klausos apsaugos priemones, kad galėtų išsirinkti patogias;
- e) c) daugeliui darbuotojų, pavyzdžiui, vairuotojams, operatoriams, reikalingos ausinės su radijo ryšiu, dažniausiai turinčios veiksmingą triukšmo pašalinimo funkciją (VTP), užtikrinančios gerą ryšį ir iki minimumo sumažinančios nelaimingų atsitikimų riziką;
- f) d) AAP turi būti tinkamai laikomos ir prižiūrimos; ir
- g) e) turi būti organizuoti mokymai, kurių metu būtų išaiškinta, kodėl būtinos AAP, kaip reikia jomis naudotis, jas saugoti ir prižiūrėti.

Labai pavojingi darbai:

1. darbo vietos privalo būti įrengtos taip, kad darbuotojai nebūtų veikiami darbo aplinkos kenksmingų veiksnių (triukšmo, dujų, garų, dulkių ir kt.);

2. darboviečių zonose, kurių ore yra kenksmingų ir/arba pavojingų medžiagų, nepakanka deguonies, yra gaisro ar sprogimo pavojus, būtina užtikrinti darbo zonos oro kontrolę ir imtis reikiamų priemonių darbuotojų saugai ir sveikatai apsaugoti;

3. kai uždaros darbo aplinkos oras kelia pavojų darbuotojo sveikatai, darbuotojas, veikiamas pavojingos aplinkos, negali dirbti vienas. Privalu jį nuolat prižiūrėti ir turėti parengtas reikiamas priemones greitai ir efektyviai pagalbai suteikti.

Statybos aikštelėje prie buitinių patalpų, kur vyksta statybos darbai, gerai prieinamose vietose būtina įrengti priešgaisrinius postus (skydai su gesintuvais ir kitu priešgaisrinio inventoriumi).

Priešgaisrinė sauga statybos aikštelėje ir atliekant atskirus darbus.

Už objekto priešgaisrinę saugą atsakingas vadovas (darbdavys).

1. atsižvelgiant į statybos pobūdį ir statybvietės ypatybes, patalpų matmenis ir paskirtį, naudojamus įrenginius, fizines ir chemines naudojamų medžiagų savybes bei galimą didžiausią darbuotojų skaičių, privalo būti numatytas pakankamas kiekis reikiamų pirminių gaisro gesinimo priemonių ir, jei būtina, privalo būti įrengti gaisrinės signalizacijos įrenginiai;

2. gesinimo įranga, gaisrinės signalizacijos įrenginiai privalo būti tvarkingi ir veikiantys, reguliariai prižiūrimi ir tikrinami.

DOKUMENTO ŽYMUO	LAPAS	LAPŲ	LAIDA
19.057-TP-SO.AR	21	30	0

Nustatyta tvarka periodiškai turi būti atliekami pirminių gaisro gesinimo priemonių ir gaisrinės signalizacijos bandymai bei rengiami praktiniai užsiėmimai apmokant darbuotojus;

3. pirminės gaisro gesinimo priemonės privalo būti išdėstomos matomose ir prieinamose vietose, lengvai pasiekiamose bei paprastos naudoti.

Pirminės gaisro gesinimo priemonės privalo būti nustatyta tvarka paženklintos.

Ženkilai turi būti patvarūs ir išdėstyti reikiamose vietose.

Priešgaisrinei saugai reikalingų pravažiavimų minimalūs parametrai sklype.

Teritorijoje turi būti nustatytos medžiagų laikymo vietos, jos turi būti specialiai ženklinamos. Medžiagas ir žaliavas *privaloma* laikyti grupėmis pagal joms gesinti naudojamą priemonę (vanduo, putos ir t. t.), taip pat pagal jų pavojingumą gaisro atžvilgiu. Teritorijoje turi būti išdėstomos pirminės gaisro gesinimo priemonės.

Gretimų sklypų (statinių) priešgaisrinė sauga statybos metu.

Laikytis visų privalomų priešgaisrinių reikalavimų dėl sklypo užstatymo ir saugaus atstumo tarp pastatų.

Medžiagas ir žaliavas privaloma laikyti grupėmis pagal joms gesinti naudojamą priemonę (vanduo, putos ir t.t.), taip pat pagal jų pavojingumą gaisro atžvilgiu. Privalo būti nustatytos rūkymo vietos.

Gamtosaugos priemonės.

Darbų eigoje už tvarkomos teritorijos ribų išardytos arba apgadintos esamos dangos turi būti pilnai atstatytos pagal pirminę padėtį. Savavališkai kirsti medžius griežtai draudžiama. Norint pagal projektą kirsti medžius prieš tai privaloma suderinti su reikiamomis institucijomis. Visi statybos mechanizmai turi būti tvarkingi. Tepalų ir degalų nutekėjimai ir patekimas į gruntą kategoriškai draudžiamas. Taip pat draudžiama naudoti kitas medžiagas, kenksmingas aplinkai. Jokie remonto ir techninės priežiūros metu susidarantys skysčiai (išskyrus nuotekas) negali patekti į nuotakynus;

Bendruoju atveju pasiruošimo statybai metu nuo galimų pažeidimų apsaugomi medžiai, esantys arti kelių, statinių. Apie kamienus dedamos 2,0 – 2,5 m aukščio lentos ir sukamos lentų karkasas arba suveržiamos viela.

Atliekant žemės kasybos darbus, būtina išsaugoti derlingąjį dirvožemio sluoksnį. Būtina kiek įmanoma sumažinti nuimamo augalinio sluoksnio plotą, o nuimtą saugoti būsimiems aplinkos tvarkymo darbams.

Vykdant statybos darbus, medžių ir želdinių išsaugojimui, būtina:

1. Išpurenti ir patręšti žemę po statybvietyje augančių medžių ir krūmų lajomis prieš statybos pradžią, kad pagerėtų jų augimo sąlygos statybos laikotarpiu;

DOKUMENTO ŽYMUO	LAPAS	LAPŲ	LAIDA
19.057-TP-SO.AR	22	30	0

2. Iki darbų pradžios aptverti medžius ir krūmus, augančius statybvietyje ir arčiau kaip 5 m nuo įvažiavimo ar išvažiavimo iš statybvietyės važiuojamosios dalies krašto;
3. Aptverti medžių grupes ir krūmus ištisiniu, ne žemesniu kaip 2 m aptvaru ir ne arčiau kaip 1,5 m nuo medžių kamienų ir 1 m nuo krūmų;
4. Aptverti pavienius medžius – trikampi aptvaru, kurio apatinės kraštinės turi būti ne arčiau kaip 0,5 m nuo medžio kamieno, arba lentomis. Aptvarą tvirtinti kuolais, įkaltais 0,5 m ir giliau;
5. Aptveriant visą statybvietybę, neaptverti į ją nepatenkančių gatvės ir kitų želdinių;
6. Įrengti takus, pakeltus virš žemės paviršiaus, ne arčiau kaip 1,5 m nuo medžio kamieno, kai darbo metu reikia vaikščioti arti želdinių (po medžių lajomis);
7. Saugoti vejas, gėlynus, jeigu statinio projekte nenumatyta juos pertvarkyti;
8. Saugoti nuimtą nuo žemės sklypo užstatomos dalies dirvožemį tam tikslui skirtose vietose, apsaugant jį nuo užteršimo, išplovimo, išpustymo (vėjo), kad būtų galima jį panaudoti sklypo sutvarkymo ir želdinimo darbams;
9. Laistyti želdinius Medžių ir krūmų priežiūros, vandens telkinių, esančių želdynuose, apsaugos, vejų ir gėlynų priežiūros taisyklių;
10. Nesandėliuoti medžiagų ir įrenginių, nevažinėti, nestatyti transporto priemonių, laikinų statinių ir įrenginių prie medžių arčiau kaip 1 m nuo medžių lajų projekcijų, bet ne arčiau kaip 3 m nuo kamieno ir 2 m nuo krūmų. Nesandėliuoti degių medžiagų arčiau kaip 10 metrų nuo medžių kamienų ir krūmų;
11. Nekasti tranšėjų (kabelio, vandentiekio ir kanalizacijos vamzdžių ir kt. įrenginių tiesimui) arčiau kaip 3 m nuo medžio kamieno, kurio diametras didesnis kaip 15 cm, arčiau kaip 2 m, kai kamieno diametras iki 15 cm ir arčiau kaip 1,5 m – nuo krūmų, skaičiuojant atstumą nuo kraštinio stiebo;
12. Tvirtinti tranšėjų, kasamų birame ir šlapiame grunte, leidžiamu atstumu (nurodytu 7.9 punkte) prie medžių ir krūmų, sienutes statramsčiais;
13. Užpilti žemėmis pagal projektą padarytas tranšėjas per trumpiausią laiką, bet ne ilgiau kaip per mėnesį;
14. Medžių lajos projekcijos zonoje darbus vykdyti žemiau pagrindinių skeletinių šaknų (ne mažiau kaip 1,5 m nuo dirvožemio paviršiaus), nepažeidžiant šaknų sistemos;
15. Nepakeisti daugiau kaip 5 cm (virš ar žemiau) natūralaus grunto lygio prie medžio šaknų kaklelio ir iki 2 m atstumu nuo medžio kamieno. Medžių apsaugos nuo mechaninių pažeidimų (Žr. pav.):

DOKUMENTO ŽYMUO	LAPAS	LAPŲ	LAIDA
19.057-TP-SO.AR	23	30	0

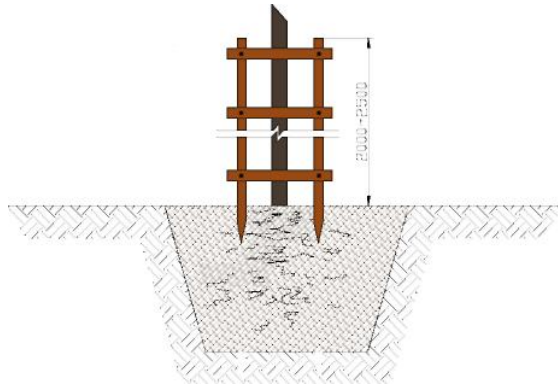

Jei rengiant darbuotojų buitines patalpas nėra galimybės prisijungti prie buitinės kanalizacijos tinklų, statybvietėje įrengiami nusodinimo šuliniai, o nuotekos ir atliekos iš jų išvežamos.

Statybos metu mažinant oro taršą privaloma laikytis:

- vengti atviros ugnies kaitinant bitumą, vandenį;
- naudoti mažiau toksinių medžiagų;
- valyti ir laistyti privažiuojamo kelius, aikšteles;
- mašinų varikliai privalo būti sureguliuoti taip, kad išmetamųjų dujų kiekis neviršytų leidžiamųjų normų;
- nedirbančios mašinos būtų su išjungtais varikliais.

Atliekant statybos darbus Rangovinė organizacija privalo garantuoti, kad nebūtų užterštas gruntinis vanduo (į gruntą nepatektų betono ar skiedinio likučiais bei rišamosios medžiagos ir t. t.).

Baterijų ir akumuliatorių atliekos

Turi būti surenkamos atskirai tam skirtuose konteneriuose, statinėse, dėžutėse ar kitokiose talpyklose ir nemaišomos su kitomis atliekomis. Talpyklos baterijų ir akumuliatorių atliekoms surinkti turi būti atsparios baterijų ir akumuliatorių atliekose esantiems skysčiams. Šis reikalavimas netaikomas, jei talpyklų tūris ne didesnis kaip 5 litrai. Surinktos baterijų ir akumuliatorių atliekos turi būti vežamos tik specialiose sandariose ir baterijų ir akumuliatorių atliekose esantiems skysčiams atspariose talpyklose. Šis reikalavimas netaikomas fiziniams asmenims, vežantiems savo buityje susidariusias baterijų ir akumuliatorių atliekas. Visos surinktos baterijų ir akumuliatorių atliekos turi būti perduodamos šias atliekas tvarkyti turinčioms teisę įmonėms. Draudžiama išpilti baterijų ir akumuliatorių atliekose esantį elektrolitą ar ardyti baterijų ir akumuliatorių atliekas neturint teisės apdoroti ir (ar) perdirbti šias atliekas.

DOKUMENTO ŽYMUO	LAPAS	LAPŲ	LAIDA
19.057-TP-SO.AR	24	30	0

Atstatomų dangų konstrukcija ir atstatomų ruožų ribos.

Išardyta danga atstatoma vadovaujantis šiomis taisyklėmis:

Šaligatvių danga atstatoma išardytame plote, o tais atvejais, kai nuo išardytos šaligatvio dalies iki jo krašto lieka ne daugiau kaip 0,5 m pločio juosta, danga atstatoma iki pat šaligatvio krašto, o jo pagrindas atstatomas tik išardytame plote; Sugadintas apželdintas plotas iš naujo apsėjamas.

Pranešimai apie įvykius darbe, nelaimingus atsitikimus pakeliui į darbą ar iš darbo

Darbdavys turi informuoti kiekvieną darbuotoją apie jo pareigą nedelsiant pranešti apie įvykį darbe ar nelaimingą atsitikimą pakeliui į darbą ar iš darbo.

Darbuotojas, nukentėjęs dėl įvykio darbe, nelaimingo atsitikimo pakeliui į darbą ar iš darbo, jeigu pajėgia, taip pat asmuo, matęs įvykį arba jo pasekmes, privalo nedelsdamas apie tai pranešti padalinio vadovui, darbdaviui atstovaujančiam asmeniui, įmonės darbuotojų saugos ir sveikatos tarnybai arba darbuotojų saugos ir sveikatos specialistui.

Darbdavys nedelsdamas suteikia dėl įvykio darbe nukentėjusiam darbuotojui pirmąją pagalbą, iškviečia greitosios medicinos pagalbos tarnybą, prireikus nuveža nukentėjusį darbuotoją į asmens sveikatos priežiūros įstaigą, organizuoja įvykio darbe tyrimą.

Darbdavys nedelsdamas telefonu, faksu ar elektroniniu paštu privalo pranešti atitinkamai teritorinei prokuratūrai, Valstybinės darbo inspekcijos teritoriniam skyriui ir vienam iš nukentėjusio darbuotojo šeimos narių (tėvui, motinai, vaikui, broliui, seseriai, sutuoktiniui arba asmeniui, su kuriuo bendrai gyvena neįregistravęs santuokos (toliau – šeimos atstovas), apie kiekvieną įvykį darbe ir nelaimingą atsitikimą pakeliui į darbą ar iš darbo, dėl kurio darbuotojas mirė, taip pat jeigu darbuotojas miršta dėl nesusijusios su darbu ligos arba sunkiai pakenkta darbuotojo sveikatai ar manoma, kad sunkiai pakenkta darbuotojo sveikatai. Darbdavys Valstybinės darbo inspekcijos teritoriniam skyriui išsiunčia pranešimą apie įvykį darbe.

Darbdavys nedelsdamas privalo pranešti apie įvykius darbe, kai darbuotojas patiria žalą sveikatai dėl:

1. statinio avarijos – Valstybinei teritorijų planavimo ir statybos inspekcijai prie Aplinkos ministerijos;
2. pavojingojo objekto, kitų objektų ar įrenginių avarijų, gaisro, sprogdimo – Priešgaisrinės apsaugos ir gelbėjimo departamentui prie Vidaus reikalų ministerijos;
3. avarijos, įvykusios vežant pavojingus krovinius, – Priešgaisrinės apsaugos ir gelbėjimo departamentui prie Vidaus reikalų ministerijos ir Valstybinei kelių transporto inspekcijai prie Susisiekimo ministerijos;
4. energijos tiekimo (elektros, šilumos, dujų, naftos ir jos produktų gamybos, perdavimo,

DOKUMENTO ŽYMUO	LAPAS	LAPŲ	LAIDA
19.057-TP-SO.AR	25	30	0

paskirstymo) sutrikimo – Valstybinei energetikos inspekcijai prie Energetikos ministerijos;

5. įvykio darbe, įvykusio profesinio mokymo teikėjo mokiniui ar aukštosios mokyklos studentui per jo praktinį mokymą įmonėje, įstaigoje, organizacijoje ar kitoje organizacinėje struktūroje ar dirbant pas darbdavį fizinį asmenį (toliau – įmonė), – atitinkamai mokymo įstaigai.

Asmens sveikatos priežiūros įstaiga, suteikusi medicinos pagalbą darbuotojui, nukentėjusiam dėl įvykio darbe, dėl kurio sunkiai pakenkta darbuotojo sveikatai arba darbuotojas miršta, apie įvykį nedelsdama telefonu, elektroniniu paštu ar faksu privalo pranešti Valstybinės darbo inspekcijos teritoriniam skyriui ir darbdaviui.

Apie įvykius darbe, nelaimingus atsitikimus pakeliui į darbą ar iš darbo, įvykusius ne įmonės teritorijoje dėl geležinkelio, vandens, oro transporto, automobilių, traktorių ar kitų savaeigių mašinų eismo saugumo taisyklių pažeidimo, eismo įvykį tirianti valstybės institucija ar įstaiga nedelsdama raštu praneša nukentėjusio darbuotojo darbdaviui. Jeigu dėl eismo įvykio sunkiai pakenkiama darbuotojo sveikatai arba darbuotojas miršta, darbdavys apie tai praneša Nuostatų 9 punkte nustatyta tvarka.

Pranešimai apie įvykius darbe, įskaitant mirtį darbe dėl ligos, Valstybinėje darbo inspekcijoje registruojami vyriausiojo valstybinio darbo inspektoriaus patvirtintos formos žurnale. Pranešimai apie nelaimingus atsitikimus pakeliui į darbą ar iš darbo registruojami darbdavio nustatyta tvarka.

Pirmosios medicininės pagalbos priemonės (vaistinė) su visa būtinais pirmosios medicininės pagalbos medikamentais ir kitomis medicininėmis priemonėmis pastatomas buitinėse patalpose ir pagal darbų vadovus nurodytose darbo zonose.

Įvykus rimtam susižeidimui ar kitai rimtai traumai, nukentėjusiam pirmiausia vietoje pagal galimybes suteikiama pirmoji medicininė pagalba bei iškviečiama bendruoju pagalbos telefonu Nr. 112 greitoji medicininė pagalba ir nedelsiant apie įvykį pranešama teritorinei darbų saugos inspekcijai.

Statybvietėje nuolat turi būti pagrindinės pirmosios pagalbos priemonės ir darbuotojai, esant reikalui, galėtų jomis pasinaudoti. Šios priemonės turi būti visiems gerai matomose ir informaciniais ženklais paženklintose vietose, kuriose turi būti iškabinti ir gelbėjimo tarnybų telefonų numeriai.

Gaisras. Gelbėti žmonių gyvybę:

1. Nelaimingo atsitikimo vietoje nutraukiami darbai ir duodamas pavojaus signalas visiems asmenims, esantiems darbo vietoje (statybvietėje).
2. Palikti teritoriją – iškviešti visus, įskaitant nukentėjusiuosius.

DOKUMENTO ŽYMUO	LAPAS	LAPŲ	LAIDA
19.057-TP-SO.AR	26	30	0

Sustabdyti nelaimingą atsitikimą:

1. Patikrinti gaisro ar dūmų išplitimą.
2. Jei įmanoma, nedelsiant užgesinti gaisrą gaisrinės saugos priemonėmis.
3. Plintant dūmams, užgesinti dūmų šaltinį.

Kviesti pagalbą – skelbti gaisro pavojų (jei gaisro neįmanoma užgesinti nedelsiant, kviesti pagalbą 112):

1. Gaisro vieta ir kas dega.
2. Jei yra, ypatingos sąlygos ir pavojai. Informuoti jai teritorijoje yra dujų balionai, cheminės ar sprogios medžiagos.
3. Pranešti apie nukentėjusių žmonių skaičių.
4. Iš kur skambinama – tel. Nr.
5. Susitarti susitikimo vietą kur pasitiksime pagalbą.
6. Pasirūpinti, kad kas nors pasitiktų susitikimo vietoje.
7. Nepamiršti, kad pokalbį baigia avarinės pagalbos tarnyba.

Gaisro gesinimas ir evakuacija:

1. Jei įmanoma, pradėti gesinti gaisrą turimomis gesinimo priemonėmis.
2. Pasirūpinti, kad teritorijoje neliktų žmonių.

Informuokite:

1. Su statybvietės vadovybe, taip pat jei gaisrą užgesino savo jėgomis.
2. Su saugos ir sveikatos koordinatoriumi.

Kai avarija įvyksta statybos darbų metu statybos rangovas (kai statyba vykdoma ūkio būdu – statytojas (užsakovas), o kai įvyksta naudojamo statinio avarija – statinio naudotojas ir (arba) statinio techninis prižiūrėtojas privalo nedelsdamas:

1. Organizuoti ir suteikti pagalbą nukentėjusiems asmenims;
2. Imtis skubių priemonių, kad būtų išvengta tolesnių avarijos pasekmių;
3. Pranešti apie avariją teisėsaugos institucijai, jei yra nukentėjusių žmonių;
4. Užtikrinti statinio avarijos vietos apsaugą nuo poveikio, galinčio trukdyti tirti avarijos priežastis;
5. Pranešti apie avariją savivaldybės administracijos direktoriui (jo įgaliotam savivaldybės administracijos valstybės tarnautojui), Valstybinei teritorijų planavimo ir statybos inspekcijai prie Aplinkos ministerijos, viešojo administravimo subjektui, atliekančiam statinio naudojimo priežiūrą; jei avarija įvyko statybos metu, – taip pat statytojui (užsakovui), statinio statybos techninės priežiūros vykdytojui ir statinio projektuotojui. Jeigu avarija įvyksta kultūros paveldo statinyje, kultūros paveldo objekto teritorijoje, apie avariją taip pat turi būti pranešta už

DOKUMENTO ŽYMUO	LAPAS	LAPŲ	LAIDA
19.057-TP-SO.AR	27	30	0

nekilnojamojo kultūros paveldo apsaugą atsakingai institucijai, o jeigu įvyksta avarija, dėl kurios buvo (gali būti) užteršta aplinka, – už aplinkos apsaugą atsakingai institucijai;

6. Jei statinio avarija įvyko dėl energetikos ar potencialiai pavojingų įrenginių avarijos arba jei dėl statinio avarijos buvo pažeisti šie įrenginiai, taip pat apie tai pranešti atitinkamoms valstybinės priežiūros bei kontrolės institucijoms, o branduolinės energetikos objektų avarijos atveju – taip pat Valstybinei atominės energetikos saugos inspekcijai;

7. Aprašyti statinio būklę po avarijos, statinio pakitimus ir jų atsiradimo vietas.

STATYBINĖS IR GRIOVIMO ATLIEKOS (ISKAITANT IŠ UŽTERŠTŲ VIETŲ IŠKASTĄ GRUNTĄ)			
Eilės Nr.	Kodas	Pavadinimas	Mato vienetas, t
1.	17 01	betonas, plytos, čerpės ir keramika	4730,04
2.	17 01 01	betonas	4375,04
3.	17 01 02	plytos	355
4.	17 03	Asfaltas, derva ir dervos gaminiai	8,9
5.	17 03 01	Asfaltas, turintis gudronų	8,3+0,6
6.	17 04	metalai (įskaitant jų lydinius)	5,0
7.	17 04 05	geležis ir plienas	5

7. STATYBAI REIKALINGI RESURSAI

Statybos pradžioje elektros energija gali būti tiekama nuo esamo elektros stulpo, prieš tai gavus prisijungimo sąlygas. Paskirstymo spintoje įrengiamas skaitliukas.

Statybos aikštelėje atvežamas ir pastatomas biotualetas arba įrengiama laikina kanalizacija nutekamiesiems vandenims ir įvairioms atliekoms pašalinti iš sanitarinių ir buitinių patalpų (dušinių, prausyklių, tualetų) į kanalizacijos tinklą. Į jį nukreipiamos buitinių patalpų nuotekos. Ten kur važinės statybinė technika virš įrengtų inžinerinių tinklų privaloma uždengti g/b kelio plokštėmis.

Laikinas vandentiekis pajungiamas nuo vandentiekio tinklų įrengiant skaitliuką. Klojami plastikiniai arba metaliniai vamzdžiai. Jei statyba vyks daugiau nei 1 metus vamzdžiai klojami giliau už įšalą arba žemės paviršiuje nuo šalčio izoliuotuose loviuose. Vasarą skirstomieji tinklai gali būti iš guminių ar audeklinių žarnų, nutiestų ant žemės, o magistraliniai – iš metalinių vamzdžių, įleistų į žemę arba paklotų ant žemės paviršiaus ir apsaugotų nuo pažeidimų. Geriamasis vanduo turi atitikti higienos reikalavimus. Laikinių inžinerinių tinklų pasijungimo taškai derinami su tuos tinklus eksploatuojančios įmonėmis bei užsakovu. Vienam žmogui pagal normas reikalingas poreikis yra 30 l/para.

Laikinių inžinerinių tinklų pasijungimo taškai derinami su užsakovu.

Įrengiamos laikinos buitinės patalpos: statybos vadovo patalpa, buitinės patalpos darbininkams, biotualetai, pasitarimų patalpa, apsaugos postas ir ratų plovimo punktas prie įvažiavimo į statybvietės teritoriją.

DOKUMENTO ŽYMUO	LAPAS	LAPŲ	LAIDA
19.057-TP-SO.AR	28	30	0

Pagrindiniai statyboje naudojami mechanizmai ir transporto priemonės:

- skryščių komplektas - 2 vnt;
- perforatorius (0.75 kW) - 3 vnt;
- pjaustymo įranga (0.75 kW) - 2 vnt;
- betono siurblys ir/arba betono maišyklė (0.9 kW) - 1 vnt;
- vandens siurblys (1,2 kW) - 1 vnt;
- oro kompresorius (1,3 kW) - 1 vnt;
- optinis nivelyras - 4 vnt;
- gręžinio įrenginys automobilio bazėje - 1 vnt;
- specializuotas automobilis - 3 vnt;
- bortinis automobilis - 3 vnt;
- buldozeris - 3 vnt;
- greideris - 3 vnt;
- ekskavatorius - 3 vnt;
- skreperis - 1 vnt;
- savaeigis volas - 2 vnt;
- plentvolis - 2 vnt;
- asfalto klotuvas - 1 vnt;
- daugiafunkcinis mini krautuvai - 3 vnt;
- vibro plūktuvas - 1 vnt;

Išvardinti pagrindiniai mechanizmai ir jų kiekiai konkretizuojami rangovo technologiniame projekte.

Statybvietėje naudojama įranga privalo atitikti STR 2.01.08:2003 „Lauko sąlygomis naudojamos įrangos į aplinką skleidžiamo triukšmo valdymas“ nustatytus reikalavimus.

8. STATYBOS TRUKMĖ

Statybos darbų trukmė nustatyta 12 mėnesių. Užsakovo ir rangovo susitarimu statybos trukmė gali būti ir kitokia.

Darbus rekomenduojama vykdyti, suskirstant statybos teritoriją zonomis. Atliktus darbus vienoje zonoje pereiti prie kitos zonos. Įrengus dangos konstrukcijos sluoksnius būtina atlikti sutankinimo bandymus pagal projekte pateiktas technines specifikacijas.

DOKUMENTO ŽYMUO	LAPAS	LAPŲ	LAIDA
19.057-TP-SO.AR	29	30	0

Eil. Nr.	Darbų pavadinimas	Statybos darbų trukmė					
		1 mėn.	3 mėn.	5 mėn.	8 mėn.	10 mėn.	12 mėn.
1.	Paruošiamieji darbai	—					
2.	Pagrindiniai darbai	_____					
3.	Baigiamieji darbai	_____					

Pastaba: Tikslų medžiagų sandėliavimo, atvežimo į statybos aikštelę, darbų eiliškumą, paruošia Rangovas technologiniame projekte suderinusi su užsakovu. Ji gali koreguoti arba dalinai keisti statybos organizavimo aprašyme priimtus sprendimus, jei tai nepakenks darbų kokybei bei nepažeis darbo saugos reikalavimų.

DOKUMENTO ŽYMUO	LAPAS	LAPŲ	LAIDA
19.057-TP-SO.AR	30	30	0

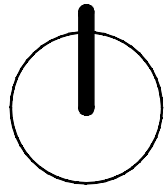

esamas hidrantas
x=6069403.41
y=590876.58

SUTARTINIAI ŽYMĖJIMAI (SO DALIES):

Žymėjimai	Pavadinimas
—	Ivažiuojamas / išvažiuojamas
■	Ratų plovimo punktai
■	Informacinis stendas
PP	Priešgaisrinis postas
■	Laikinos butinės patalpos
■	Laikinos sandėliavimo vietos
■	Inertinių atliekų konteineris
■	Pavojingų atliekų konteineris
■	Komunalų atliekų konteineris
■	Netinkamų perdribt atliekų konteineris
■	Perdribt ir pakartotinai naudoti tinkamų atliekų konteineris
WC	Biotualetai
■	Sanitarinės patalpos
■	Laikinas elektros skydas
■	Rokymo vieta
E	Evakuacijos vieta

SUTARTINIAI ŽYMĖJIMAI

—	Gatevių raudonosios linijos
—	Sklypo riba
—	Grauniamas požeminis statinis
—	Demontuojama neveikianti šilumos trasa
—	Projektuojami gatvės bortai
—	Projektuojami nužeminti gatvės bortai
—	Projektuojami vejos bortai
—	Projektuojami nužeminti vejos bortai
—	Atliktų numatoma D kategorijos gatvė, atlikus detalio plano korekciją ir pakeitus gatvės raudonasias linijas
—	Neregų vedimo sistemos iš trinkelų, išskilimai - išpėjimas, juostelės - vedimas
—	Prisijungimas prie esamų neregų vedimo sistemų
—	Projektuojama važiuojamosios dalies asfalto danga su horizontalu žymėjimu
—	Projektuojama betoninių trinkelų šaligatvio danga
—	Atstatoma/įrengiama veja

SUTARTINIAI INŽINERINIŲ TINKLŲ ŽYMĖJIMAI

FI	Projektuojamas buitinių nuotekų tinklas
—	Projektuojamas lietaus nuotekų tinklas
—	Projektuojamas vandentiekio tinklas
—	Rekonstruojamas vandentiekio tinklas
—	Projektuojamas priešgaisrinis hidrantas
D2	Projektuojamas dujotiekio tinklas
—	Projektuojamas 0.4 kV gatvių apšvietimo elektros kabelis apsauginiams vamzdyje
—	Projektuojamas LED šviestuvai ant h=9m atramos
—	Projektuojamas kryptinis LED pėsčiųjų perėjės šviestuvai h=6m aukštyje
—	Projektuojami elektroninių ryšių tinklai
—	Projektuojama ryšių tinklų kanalizacija HDPE d100mm
—	Projektuojamas ryšių kanalizacijos šulinys RKS-2
—	Projektuojamas 10 kV elektros kabelis
—	Projektuojamas el. kabelių apsauginis vamzdis d110mm
—	Projektuojami du 0.4 kV elektros kabeliai

- PASTABOS (SO dalies):**
1. Ten, kur važinės sunkusis transportas, esamus inžinerinius tinklus privaloma uždengti g/b kelio plokštėmis.
 2. Transporto priemonių atstumą nuo trasės pagal DT 5-00, 1 lentelę arba patikrinus skaičiavimais. Pastebėjus trasės deformacijas transporto priemonę privaloma atitraukti nuo šlaito ir papildomai sutvirtinti.
 3. Vykdančius darbus esamų komunikacijų apsaugos zonose, prieš darbų pradžią iškiesti, tas komunikacijas eksploatuojančių organizacijų atstovus.
 4. Automatizuotas grunto kasimas prie esamų tinklų negalimas ir atliekamas rankiniu būdu.
 5. Statybvietė įrengiama sklypo ribose, norint sandėliuoti statybines medžiagas kitiems savininkams priklausančioje žemėje Rangovas privalo gauti raštišką sutikimą.
 6. Dirbantįjį kelio zoną privalo būti apšviškė ryškias liemenes su šviesa atspindinčiais atšvaitais.
 7. Baigus darbus atstatomos visos sugadintos dangos į pradinę padėtį.
 8. Ten, kur statybos darbai vykdomi atviru būdu, teritorija aptveržiama laikina švėnka segmentinė tvora (h=1.8 m) nekasant grunto.

Pastabos:

1. Koordinacių sistema LKS-94.
2. Aukščių sistema: LAŠ07.
3. Horizontalių laiptas 0,5 m.
4. Vietose, kuriose kurtasi inžineriniai tinklai, kasybos darbus vykdyti rankiniu būdu, stengiantis nepažeisti esamų tinklų.
5. Kasybos darbus esamų tinklų vietoje vykdyti dalyvaujant šių tinklų savininką atstovaujantiems asmenims.
6. Prieš pradėdamas vamzdynų montavimo/ susisiekimo komunikacijų tiesimo darbus būtina susitikinti esamų inžinerinių komunikacijų padėties plane ir altitudės.
7. Pasijungimo prie esamų tinklų/ susisiekimo komunikacijų altitudės tikslinti darbų vykdymo metu.
8. Pažeistus esamus inžinerinius tinklus, įrenginius, susisiekimo komunikacijas atstatyti nedelsiant, kad nebūtų pažeisti trečiųjų šalių interesai.

0	2019-12	Ekspertizė, statybos leidimai, konkursai.
Laida	Uždėdimo data	Laidos statusas. Keitimo priežastis (jei taikoma)
KVAL. PAT. DOK. NR.	<div>NEOSTATA Pumuklių 8-oji g. 8, Pumuklių k., Riešės sen. Vilniaus r. sav. Telefonas: +370 699 68105 El. paštas: info@neostata.lt</div> <div>Eksplot Ušonų g. 5, Vilnius Telefonas: +370 609 79272 El. paštas: info@eksplot.lt www.eksplot.lt</div>	
STATINIO PROJEKTO PAVADINIMAS		Statybvietės planas
Gatvės (8.2.) Vismaliukų g. 34, Vilniuje, statybos projektas		DOKUMENTO ŽYMUO
STATINIO NR. PAVADINIMAS. DOKUMENTO PAVADINIMAS		LAPAS
Laida		0
M 1 : 500		LAPŲ
STATYTOJAS IR (ARBA) UŽSAKOVAS:		1
VŠĮ Šiaurės miestelio technologijų parkas		1
19.05-TP-SO.B-01		